大公報
Ta-Kung-Pao
123 Connaught Road, C.
Hong Kong
督印人費彝民
經中國人民郵政登記認爲新聞紙類
廣東人民郵政管理局執照第十五號
第二萬零二百零一號
今日出紙兩張半
零售港幣壹毫
每月本港三元外埠七元
地址　香港干諾道中一二三號　經理部電話　四八〇三六　編輯部電話　四八〇四六　電報掛號　8778　廣州辦事處　惠吉西路二坊二號
干諾道中一二三號有利有限公司承印

返國難僑生活費用 今年由國家包下來
包括吃穿文娛醫療並給予助學金
明後年按生產收入情況續予補助

【中國新聞社福州七日電】來到福建視察接待和安置歸僑準備工作的中華人民共和國華僑事務委員會副主任、中華人民共和國接待和安置歸國華僑委員會委員兼辦公室主任方方，五日在福建省歸僑、僑眷、歸國華僑學生代表會議上講了話。

方方說，國務院發佈了關於接待和安置歸國華僑的指示，福建省成立了接待和安置歸國華僑委員會，並作出了安置歸僑的工作規劃，這些都充分表明了祖國對一千多萬華僑的無限關懷，我們有決心、有計劃、有行動，並要使每一個回到祖國的親人都感到十分溫暖。

方方在談到近來東南亞某些國家出現的反華、排華行動的本質時說，這是這些國家中的反動集團，在美帝國主義的威脅利誘下，破壞與中國的友好關係，並藉以迫害人民，打擊國內進步力量。這只有更加暴露和孤立他們自己，是不會得到好結果的。

方方說，中國和印度尼西亞兩國政府簽訂的關於雙重國籍問題的條約已經生效，並成立了雙方代表組成的聯合委員會，這是一件值得高興的事，但是印度尼西亞的排華活動尚未停止，有些地區甚至變本加厲，強徵華僑學校，限制迫害華僑報紙，陰謀迫害僑領，甚至搶奪華僑財物。這種野蠻的行爲令人憤慨。我們要求印度尼西亞政府立即停止排華活動，並切實負責遣送遭受迫害而流離失所、生活無着的全部華僑。

方方接着闡述了國家安置歸國華僑的政策和原則。他說，被迫害回來的歸僑，今年吃的、穿的、文娛、醫療、全部生活費用由國家包下來。明年、後年看他們的生產收入情況，不夠的國家再給予補助。回國升學的歸國學生，經濟有困難的，國家給予貸款或助學金。歸國華僑的一切行李、物品、一律免收關稅，帶回的財物永遠歸個人所有，國家並照顧新歸國的華僑在大集體下，有更多的小自由，例如在勞動的工種的安排上，給予照顧，讓他們吃得好一些，穿得好一些，並允許保留某些不妨礙社會秩序的特殊生活習慣。

一切爲了接僑 人力物力湧向廣州
接待安置委員會在穗設辦公室

【中國新聞社廣州七日電】爲了作好接待和安置歸國華僑的工作，有關部門已經在廣州調集了大批人力物力。

中華人民共和國接待和安置歸國華僑委員會專設的駐廣州辦公室，已經成立，辦公室由中華人民共和國華僑事務委員會辦公廳主任經盛發兼主任。近廿天來，每天都有工作人員到這個辦公室報到，他們來自北京、福建、廣西、雲南和廣東省內各地。前來報到的工作人員中，除中央和地方僑務部門外，還有交通、農墾、商業、衛生等部門的工作人員。目前已調來的行政工作人員、醫務人員、服務人員、翻譯等近百名。最近，還將有大批工作人員到達廣州。

爲接待安置歸國華僑所需要的物資，各部門都優先調撥供應。到目前爲止，廣東省糧食廳、廣州市商業局、廣州市營建公司爲第一批接運華僑的船隻提供的糧食、副食品、服裝和醫藥，總重在五十噸以上。廣州市汽車運輸公司和廣東省港務局連日來已將這些物資運送到黃埔港，外輪服務公司和碼頭的搬運工人，在春節期間一直冒風雨將全部物資運上船。

接僑船四艘已全部出發

【中國新聞社廣州七日電】中國政府派往印度尼西亞接運華僑的四艘船隻，除「美上美」和「福安」號已在昨日開出外，「大寶康」和「海皇」兩輪，也在今晨離黃埔啓航。

廣東接僑委會成立
韶關佛山汕頭江門海南島設接僑機構

【中國新聞社廣州四日電】廣東省接待和安置歸國華僑委員會已於四日正式成立。委員會由中共廣東省委書記文敏生任主任委員，中共廣東省委書記兼海南區黨委第一書記林李明、中共廣東省委候補書記兼廣州市委第一書記王德、中共汕頭地委第一書記羅天、中共湛江地委第一書記孟憲德、省僑委副主任、省農墾廳長劉田、省僑委主任田心任副主任委員，黃潔、何友逖等十九人爲委員。委員會下設辦公室，由田心兼辦公室主任。廣東省的韶關、佛山、汕頭、江門專區和海南行政區，已相繼設立了接待和安置歸國華僑的機構。

印尼「東星報」說 排華違反國際法
議員龔多古蘇莫力主同我談判

【據新華社北京六日電】雅加達消息：印度尼西亞「東星報」去年十二月三十日和三十一日連續發表兩篇社論，主張根據國際法的慣例和規定來處理印度尼西亞和中國之間的華僑問題。

這家報紙着重指出，按照國際慣例和國際法的規定，在中國和印度尼西亞兩國外交部長簽署了聯合公報以後，兩國就承擔了義務；這樣，印度尼西亞就不應該採取禁止鄉村地區華僑小商販營業和迫使他們遷居的單方面行動。

「東星報」談到印度尼西亞在兩國外交部長簽署這項聯合公報以後，在西爪哇所採取的大規模迫遷華僑的行動，它說：這種遷移並不是普通的遷移，而是大規模進行的殘移。被迫遷的華僑的境況事實上同被放逐的人一樣。毫無疑問，他們全部都將要喪失生計，因此，他們將不得不離開印度尼西亞，雖然他們沒有做過甚麼錯事。

「東星報」在社論中促請印度尼西亞政府送返回中國的華僑以回國旅費和對他們履行其它條件。

「東星報」表示不能同意印度尼西亞當局以所謂印度尼西亞經濟將改變爲「社會主義」經濟作爲採取排華措施的「理由」的做法。報紙說，印度尼西亞當局認爲外僑小商販的商業活動應該由被認爲是社會主義形式的合作社取而代之。但是，不幸的是，有關當局在關於執行的條例中規定：在合作社成立之前，外僑小商販的商店可以移交給私人。這不可避免地大大削弱了所謂的社會主義的理由的力量。因此，無論如何，我們的政府自己否定了它所提出的那個正式理由。

這家報紙還駁斥了某些人士的這樣一種錯誤觀點，即認爲印度尼西亞方面有權命令西爪哇鄉村地區的所有華僑遷移，外國無權干涉這件事，因爲這是印度尼西亞的內政。報紙指出，假如從國際法的慣例和規定來看，這將是站不住腳的。

【中國新聞社北京六日電】雅加達消息：印度尼西亞有遠見的人士，不斷表示希望印度尼西亞和中國，根據萬隆精神通過談判來解決在印度尼西亞的華僑的問題。

印度尼西亞進步民族黨議員龔多古蘇莫一月二十九日在國會就人民黨議員托莫等人提出的排華提案進行辯論時發言說，印度尼西亞政府應該設法同中國談判，他指出，維護印度尼西亞和中國的傳統關係，意味着鞏固印度尼西亞的反帝堡壘。這個堡壘對於印度尼西亞人民將來收復西伊里安的鬥爭是非常有用的。

龔多古蘇莫還指出，印度尼西亞在建立國民經濟的時候，也應該保證萬隆精神，並且利用非本國人的經濟。

龔多古蘇莫駁斥了蘇托莫等人的排華謬論。他認爲印度尼西亞也不能把外國僑民的貿易移交給印度尼西亞商人來經營。

華僑在古巴

新華社記者 孔邁

哈瓦那通訊

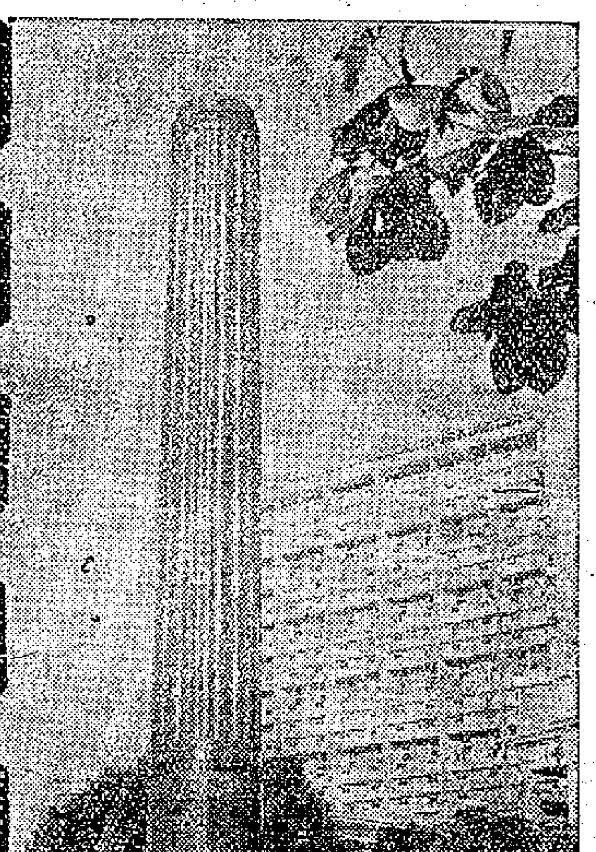

在古巴首都哈瓦那L街的北端，屹立着一座三丈多高的圓柱形紀念碑。墨色的大理石的碑座上銘刻着：「在古巴的中國人，沒有一個是逃兵，沒有一個是叛徒」

對中國人崇高的評價

這是古巴民族英雄何塞·馬蒂的親密戰友岡薩洛將軍讚揚古巴華僑在一八九五年反對西班牙殖民統治的獨立戰爭中英勇參戰建立了不朽功勳的題詞。在古巴，無論你走到哪裏，都可以聽到這個對中國人的崇高友誼的評價。一些古巴朋友——其中有起義軍軍官和士兵，有學生和教授，也有工人、農民和商人——在第一次見面時就告訴我這句名言，這使我們之間立即相見如故，格外親切。

×　×　×

華僑百餘年來飄洋過海的歷史

中國人來到古巴，已有悠久的歷史。在一百多年前，中國沿海的廣東、福建人就已飄洋過海，來到遙遠的加勒比海的島國。那時，中國在帝國主義侵略和滿清政府的腐敗統治下，災難深重，民不聊生，沿海居民逃亡海外謀生的很多。統治着古巴的西班牙殖民者，在滅絕了當地的印第安人之後，迫切需要勞動力開發礦源。他們從非洲販運黑人奴隸遇到了困難，於是就在香港和澳門等地招募華工，販賣到古巴。據記載，從一八四七年到一八五九年間，被誘騙和販賣的華工奴隸就有五萬多人。他們被裝在擁擠窒息的船艙裏，與畜類同關在一起。疾病、鎖鏈、皮鞭、饑餓、大棍折磨着他們，能在狂風巨浪裏顛簸數月後活下來的人並不多。病死的人以千百計。他們的屍體被拋到汪洋的大海裏。有材料說，幾批不幸背井離鄉的華工中，死在中途的達七千六百二十二人，佔總數的百分之十五以上。但是，對殖民者來說，這仍然比從非洲販運黑人合算，因爲從那裏販運奴隸，損失往往達百分之三十。因此，販賣華工的行業「興隆」了起來。在哈瓦那、馬尼拉、澳門、香港，新設的人口販賣公司在不斷增加。他們的船隻打着「開發農業」的旗號。

當年從事奴隸勞動的生涯

華工們一在古巴登岸，就在一西文合同的合同上簽字畫押，從此開始了暗無天日的奴隸生涯。記者得到一份一八六五年的糖廠老板的「合同」，上面寫着：「言明在古巴埠僱工聽從事主使用。如將合同轉交別人，我（指簽定合同的華工）只聽從執合同人使令。」條文規定期限八年。華工每月只得四元工錢，但「所有城內城外無論何工，或田畝、或村莊、或家中使喚、或行內傭工、或磨房、或園圃，不盡各項工程，我悉聽從力作」。有的合同甚至規定了每年挨打的大板的最高「限額」。華工們簽訂賣身契以後就被帶到西班牙殖民者的甘蔗種植園和礦場，在來福槍、刺刀和皮鞭的驅使下，他們忍饑挨餓，夜以繼日，年復一年地從事奴隸勞動，以自己的血汗養肥了西班牙殖民者。多少人在絕望中自殺，以便擺脫這無盡的苦難。據一份材料說，華工在合同期滿前死亡者往往達百分之七十以上。

華僑和古巴人、被販運的非洲黑人的血汗流在一起，凝成深厚的友誼，苦難的命運把他們緊緊地聯結在一起。

並肩反抗西班牙殖民統治

一八六八年十月十日，在奧利恩特地區的田野上，不同種族的奴隸們忍無可忍，不願做殖民者的鞭笞和刺刀，首次舉起了反抗西班牙殖民者的戰旗。中國工人聞訊馬上投奔起義者的行列。古巴東部的華僑不多，但他們幾乎全部都參加了起義部隊。中國人都戰鬥得很英勇、出色。岡薩洛將軍在他寫的一本「中國人與古巴獨立」的書中回憶道：「在古巴的中國人沒有一個不會擁抱過自由的事業。在古巴爭取民族獨立的悲壯的戰爭中，中國人像猛獸一樣在戰場上搏鬥。他們曾在工廠裏爲改善士兵的戰鬥條件貢獻一切。他們曾在戰爭中忍受了一切饑餓和困苦。當他們一旦被俘，又視死如歸，壯烈犧牲。他們爲古巴獨立流盡了自己最後一滴不留名的鮮血。他們既不抱任何追求個人名利的慾望，也從不企求得到感謝的花束。」作者在他的著中熱情地歌頌了中國戰士在著名的米納德國拉戰役中的出色戰功：當時華僑的隊伍奉命守衛東黨陣地，西班牙殖民軍發動了猛烈的鉗形攻勢。華僑戰士勇猛撲向敵軍，和最精銳裝備的西班牙軍隊展開了肉搏戰。他們怒吼着中國口號，用來福槍柄砸碎敵人的腦袋，迫使他們後退。（下轉第三版）

台灣人口出生率每年超過百分三

【美聯社台北七日電】台灣「省政府」七日報告說，自去年九月份以來，在三個月中，台灣又增加了九萬五千四百三十九個嬰兒。

擁有人口一千萬到一千一百萬的台灣，每年的出生率差不多是百分之三點五强。

台灣亂烘烘 又要選「總統」
派人到香港拉票並疏通

【本報訊】台北消息：爲使蔣介石連任的「國大」，將於本月廿一日正式開幕。這些日子，台北爲此忙得亂烘烘。所謂「國大秘書處」定於八日上午舉行「代表報到預習」。

「國大」開幕之前，蔣集團頭痛的問題仍然很多。據台灣報紙說，蔣集團最頭痛的是所謂「海外國大代」的態度。以港澳地區而言，港澳有若干「國大代」是親美反蔣分子；他們平時利用出版物罵蔣，最近還要發表一個聯名的文件。蔣集團爲此特派所謂「中央黨委」、「中央日報社長」的胡健中到香港來「疏通」，說是邀請這些「國大代」到台灣去出席，「條件從優」；如果他們不肯去，那麼至少希望他們在「國大」期間，暫停發表不利於蔣的言論。據說，胡健中在香港曾與某某等人兩度磋商，並且出席過一個「非正式座談會」。台灣報紙說：胡健中已返台北，台北有人問他此行結果，他答：「大勢冒之，並不嚴重」，內容如何，拒絕洩漏云云。

「林海雪原」改編成電影

【新華社北京六日電】小說「林海雪原」已經由八一電影製片廠改編爲電影。這個影片的攝製組，已在五日下午出發去大雪紛飛、林木參天的長白山地區拍攝外景。

全部影片分上下兩集。爲了把影片拍得更好，攝製組這次首先開拍的是下集。會邀請了小說作者曲波到八一電影製片廠和演員們見面，曲波向攝製組的全體人員介紹了當時的時代背景、小說的主題思想和人物特點等。這部影片的導演和美工師在拍攝前還先至外景場地進行現場加工，外景選在長白山地區的臨江一帶的珍珠門，那裏地勢險要、山嶺陡峭，有天然的巨大石洞，那裏經過加工佈置後，成爲理想的威虎廳。書中所反映的夾皮溝的情節，將在臨江樺樹附近的小營子拍攝。在外景加工過程中，曾得到臨江森林工業局的大力幫助。

這部影片的演員經過反覆選拔，進行試鏡頭以後，已經全部確定。扮演少劍波的是張勇手，他曾在「黑山阻擊戰」中扮演過王連長。扮演楊子榮的演員王潤身，他曾在「激戰前夜」中演過偵察科長。扮演劉勳蒼的演員梁志鵬，是福建部隊文工團的演員。扮演小白鴿——白茹的是師偉，她曾在電影「海鷹」中扮演喜鵲。這部影片由劉沛然、馬吉星改編，劉沛然擔任導演。

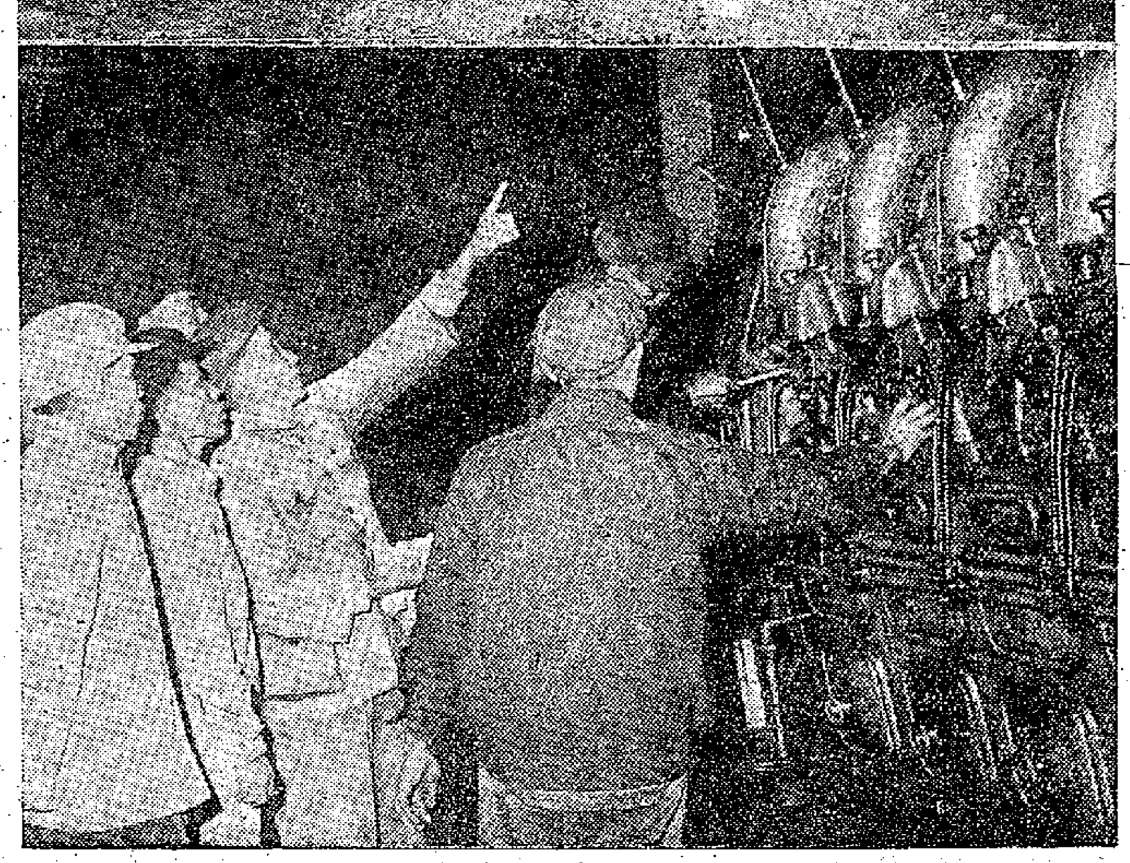

一批印尼歸僑回到廣西

最近有一批印尼歸僑回到故鄉——廣西僮族自治區。政府根據他們的志願和專長爲他們安排工作。上圖：一批歸僑被安排到武鳴國營農場，受到農場職工們的熱烈歡迎。下圖：印尼歸僑、老電工李裕二（左二）和青年電工林南利（左一）被安排在南寧電廠工作；這是上工第一天，車間主任向他們介紹電廠設備。（新華社記者童憶維攝）

白蓮教在台灣復活

【美聯社台北七日電】曾經被禁止活動的白蓮教秘密結社，現在又復活起來。國民黨台灣「省政府主席」周至柔爲此下令加以撲滅。

該種組織係於一九四七年第一次在台灣出現。

白蓮教會員所崇拜的偶像是劉伯溫。按劉伯溫是明太祖（明朝第一代皇帝，於公元一三六八年，在位卅年）的軍師。

台灣「省主席」在接獲該組織在台灣西北苗栗區復活的消息後，即發出取締令。

慶祝中蘇同盟十周年 我藝術團赴蘇
蘇文教界舉行慶祝晚會

【新華社北京七日電】中國藝術表演團一行二十二人，今天早晨乘飛機離開北京前往莫斯科，參加中蘇友好同盟互助條約簽訂十周年的慶祝活動，並且根據中蘇文化合作協定一九六〇年執行計劃在蘇聯進行演出。

【據新華社莫斯科五日電】蘇聯政治和科學知識普及協會和蘇聯對外友好和文化協會聯合會，五日晚在莫斯科聯合舉行蘇中友好晚會，熱烈慶祝中蘇友好同盟互助條約簽訂十周年。

晚會由蘇聯高等和中等專業教育部部長、蘇中友好協會理事會副主席葉留金主持。他在會上發表了熱情的講話。他說，蘇中友好同盟互助條約的簽訂是國際關係中的重要事件，條約簽訂十周年紀念日是蘇中兩國兄弟人民的重大日子。十年來，蘇中兩國的友誼越來越加强了，我們兩國人民之間的無私的合作和互助就是這種友誼的證明。蘇中友好同盟互助條約是保衛亞洲和世界和平的有力保證。

接着，不久以前訪問過中國的蘇聯歷史學候補博士達尼洛夫、哲學候補博士列瓦薩等人在會上講了話。他們都以親身體會讚揚中國近年來在經濟建設、提高人民物質生活和文化水平方面所取得的成就，並對中國人民提前完成第二個五年計劃表示衷心的高興。

中國駐蘇聯大使館工作人員及在莫斯科學習的中國留學生參加了晚會。張偉烈參贊並且在晚會上講了話。

晚會在十分親切熱烈的氣氛中進行，與會者不止一次地起立高呼：「蘇中友誼萬歲！」、「中國共產黨萬歲！」、「毛澤東，赫魯曉夫，烏拉！」最後，蘇聯著名藝術家在晚會上表演了精彩的節目。

深圳水庫開始蓄水
深圳鎮至車站鋪柏油馬路

【中國新聞社廣州七日電】寶安縣深圳鎮最近又有多項建設工程陸續動工。

爲廣大華僑和港澳同胞來往家鄉常經之地的深圳，近年來建設一新，最近的市政建設又有新的進展。一座能上演戲劇和放映寬銀幕電影的戲院，不久即可落成。由深圳通達火車站和華僑旅行服務處的兩條柏油大道，已經開闢了路基。工程浩大的深圳水庫，施工兩個多月來，已完成了水庫以上的工程，現已開始落水。這個水庫建成後，可以供應深圳居民用水和工業用水，還有餘力供應大約三百萬人口七個月的給水量。水庫附近正在建造亭台、園林和遊樂場所，使成爲當地人民的遊覽勝地。

美太平洋空軍司令奧當尼爾抵台活動

【美聯社台北七日電】美太平洋空軍司令奧當尼爾六日晚到達這裏，將在台灣逗留三天。

同來的有莫德曼少將；他們一行將和美國和國民黨的高級官員開會。

奧當尼爾此行是視察在他部屬下的單位，在巡視完畢將到菲律賓。

緬甸選舉初步揭曉 吳努派有大勝之勢
吳巴瑞落選·所得票數相去甚遠

【法新社仰光七日電】經過十五個月軍人執政後的緬甸議會選舉，前任總理吳努似乎要在這次全民投票中獲得勝利。

在已知結果的二十七個選區中，吳努的廉潔的反法西斯人民自由同盟已贏得二十六個席位，該派所獲票數爲五十九萬八千，而對方「鞏固派」只得一個席位共二十三萬六千票。「鞏固派」的領導人前任總理吳巴瑞在這次選舉中已告落選。

還有二百一十個選區的選舉結果尚待公佈，不過預料將有同樣的結果。

【據新華社仰光六日電】緬甸國會代表院的選舉於今天上午七時開始在二百二十八個選區舉行。投票將進行到晚間六時爲止。

參加今天競選的八百八十六名候選人，分別屬於緬甸廉潔的反法西斯人民自由同盟、鞏固的反法西斯人民自由同盟、民族團結陣線、無黨派人士和地方政治團體。

緬甸全國共設二百五十個選區，其中有十六個選區延期選舉，同時在撣邦六個選區中由於沒有競爭的候選人，無需進行投票。

在這次大選中有選舉權的選民爲九百九十一萬五千一百二十六人。緬甸全國人口約二千萬。

據「衛報」報道：緬甸政府已經決定四月一日舉行新國會第一次會議；四月四日國會選舉新總理。

緬甸反法西斯人民自由同盟原是緬甸的執政黨，在一九五八年初，由於內部派系政見不合，公開分裂爲吳努派（廉潔派）和吳巴瑞派（鞏固派）。九月，吳努派由於「無法控制全國局勢」，決定把政權交給國防軍總參謀長奈溫將軍。現在，大選完畢之後，緬甸將根據新代表院的提名任命新總理，奈溫處理的過渡政權也將隨之結束。

修理地球十大計劃

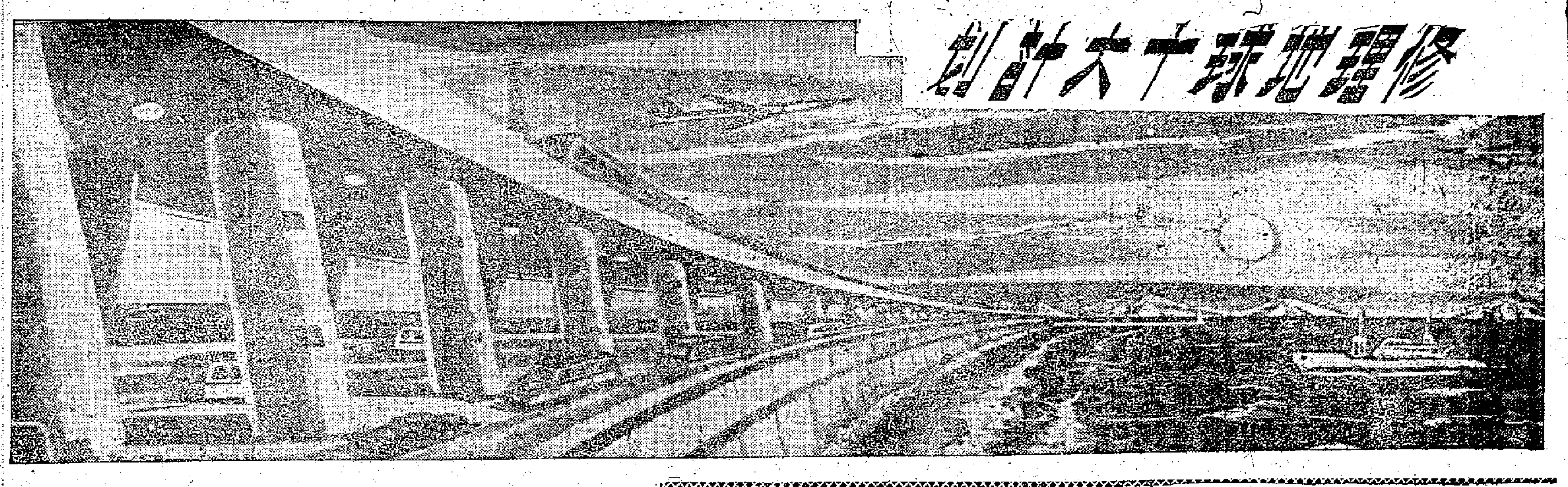

把沙漠改為人工海洋

為了改變非洲的氣候，有必要消滅非洲撒哈拉大沙漠；人們可以將位於歐非大陸之間的地中海排乾一部分，將這些海水注入非洲沙漠。這個龐大的計劃如果實現，非洲的大沙漠將從地球上永遠消失，同時將地球上這一個沙漠變成為新的人工海洋。這將徹底改變非洲的氣候。

從地中海週圍地區來看，由於歐洲工業和人口的不斷發展，可資利用的土地已經快要發展到盡頭了。如果在地中海入口處的直布羅陀海峽中築起一道大壩，把海水攔截起來，再排乾地中海的海水，假如水位減低二百公尺，就能露出大片的淺灘沃土，造成六十六萬平方公里、等於兩個日本大小的土地。為了顧及對歐洲氣候的調節，地中海是不宜全部排乾的，但因建築直布羅陀海峽巨壩而造成的水位落差（假定是降落二百公尺的話），就可以建成大發電站若干座，總發電量共達一億瓩。當然，地中海水位如降落二百公尺，目前的全部港灣設施均將報廢，但從新獲得的大幅土地和龐大的發電能力來看，後者價值還遠超過了前者。

使非洲有良好的氣候

同時，被排出的海水，造成了非洲另一個大人工海。非洲沙漠一旦消失，對於乾燥的非洲氣候將發生徹底的變化，這是一舉兩得的偉大措施。

將來人類的交通除依賴於陸、海、空以外，海底大隧道也是大規模地發展交通手段之一。第一，從中亞細亞和歐洲之間的裏海之下，築一條海底大隧道，就可以縮短中亞細亞至歐洲的距離一千幾百公里；第二，對馬海峽（即朝鮮、日本之間）隧道如果建成，就可以將蘇、中、朝鮮和日本聯結成一氣；第三，在英吉利海峽中最狹窄的道維爾海峽（DOVER）築一條全長僅五十八公里的隧道，就可以使英國與歐陸的交通大增方便。以今日土木工程技術之進步，特別是利用強力火箭掘土的裝置成功，可以在很短的時間內完成這些隧道的艱巨挖掘工程，可以用特殊的混凝土，用合成樹脂作成的特殊建築材料，使隧道在沉重的海水壓力下，保證堅固耐用。

在喜馬拉雅山建隧道

除海底隧道之外，還計劃在喜馬拉雅山的心臟，要建築一條通達印度、中國和蘇聯腹上交通的喜馬拉雅山大隧道。還有從貫南美和北美的美洲大鐵道也須要建築不少工程艱巨的隧道，但這和前面那些相比，猶如小巫之見大巫。而白令海峽大壩一旦建成，就能夠連築一條將蘇聯、歐洲、亞洲和美洲連成一氣的全世界最長的鐵路了。

為了要縮短海上交通，還須要在世界各地建造一些大運河。例如橫貫馬來半島中部鑿一條運河，就可以縮短太平洋和印度洋的三天航程。在尼加拉瓜鑿一條尼加拉瓜大運河，就可以大大幫助中南美洲的各項生產的發展。

耕地面積將大大增加

全世界的沙漠約估據了陸地總面積的一成五，這是最不經濟的有害的自然產物，如果讓沙漠自行發展而不加防治的話，沙漠會產生「蠶食通鄰反應」式地不斷擴大和發展；如果能消滅沙漠，不但能給人類帶來大片新的土地，也會徹底改變沙漠地區令人苦惱的酷熱氣候。

中國、蘇聯和美國都已經在作這一工作，要將沙漠變為綠洲。除前述抽乾地中海海水來灌溉非洲大沙漠的偉大計劃外，蘇聯科學家還提出了最新的對付沙漠的方法。

蘇聯的方案是，利用火箭將南極的冰，大規模地運到墨西哥的格萊特沙漠、澳大利亞的維多利亞沙漠，可使沙漠的乾燥空氣溼化。由於冰塊在融解時，要吸收了大量的熱，可以調節沙漠的燥熱氣候。時日一久，沙漠地帶即可變為綠野田疇。

有和平始能改造地球

人類要實現這些偉大的計劃，必須是戰爭絕跡，邁入新的和平共存的新的歷史時代，才有可能；到那時，全面裁軍實現了，全人類就走上了向自然界作鬥爭的新的大道。

人類要征服宇宙，要改造地球，首先就是要爭取和平，爭取全面裁軍的早日實現，永遠消除對戰爭的恐懼，彼此開誠合作，這樣人類最偉大的一幅最為壯觀、動人、美麗的遠景，就能很快的展示在人們的面前。（下）

·魯丁·

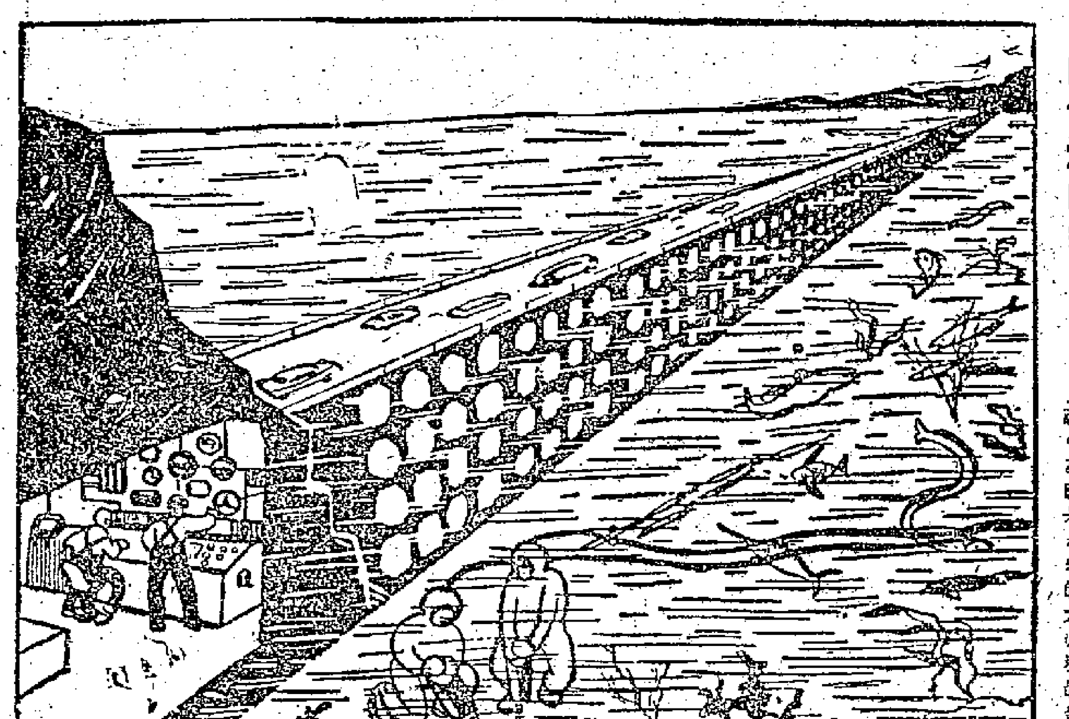

白令海峽的大堤壩　上圖為理想的白令海峽大堤壩的交通圖。左圖是未來的大堤壩的剖面圖。

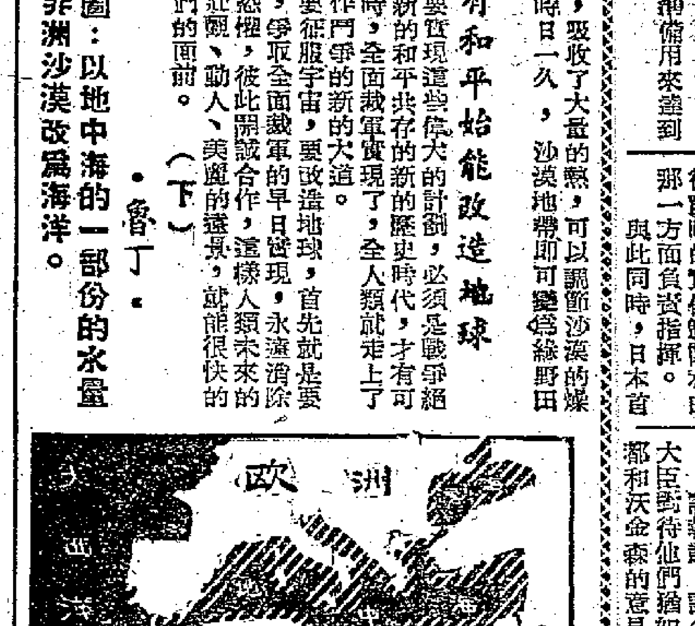

下圖：以地中海的一部份的水量，將北非洲沙漠改為海洋。

金邊公布叛國案文件 西哈努克親撰文 責美顛覆柬埔寨

兩顛覆案均與美大使館有關

【據新華社金邊五日電】今天這裏公佈的柬埔寨叛國分子桑·薩里給美國駐柬埔寨大使館前政務參贊凱洛格的信件，證明了美國直接參與桑·薩里集團的叛國陰謀，企圖顛覆柬埔寨的合法政府。

桑·薩里在信件中對這個美國外交官說，「在我看來，姑且不提八月三十一日（桑·薩里策劃的謀害柬埔寨國王的宮廷炸彈爆炸案的發生日期——編者注）所遭受的失敗，我們應該着手採取最有效的措施，因為只有通過這些措施，才能達到我們共同的目的。……我們已經取得了許多成績，不久就會產生結果。我只希望一件事情，就是加速進行活動，以便我們所渴望的時刻盡快到來。」

桑·薩里表示，「我非常希望同你全面來談談我們的將來的計劃，我堅信，在金邊的天空上，不久將出現光輝燦爛的黎明。我衷心地感謝你的親切的來信，這封信件使我產生了新的希望。我完全同意你已經告訴了我的貴國大使閣下特林布爾的意見，我指望着他的援助和合作。」

赫脫密函曾提威脅 西哈努克不為所動

【據新華社金邊六日電】西哈努克親王今天在「民族主義者」周刊上發表社論評論叛國分子桑·薩里寫給美國大使館前政務參贊凱洛格的信件時，譴責美國官員從事「旨在破壞我們王國的獨立、團結、統一、和平以及整個前進」的活動。

西哈努克說，「信件上的桑·薩里的簽名是十分清楚的，其真實性是無可置疑的。除了簽名之外，信中的措詞和詞彙也易於辨認，完全是出於桑·薩里之手。」

他又說，「桑·薩里和美國大使館的外交官之間關係的性質，免不了使我國同胞們回想起約一年前揭露出來的一項類似的事件。誰也不能忘記另一叛徒斯拉特·皮烏同名叫華克托·松井的另一個美國大使館人員的犯罪關係。一九五九年九月受我國軍事法庭審訊時，斯拉特·皮烏供稱，他同松井保持聯系，後者交給他一座無線電發報機，以便確保該營者同美國大使館的聯系。」

西哈努克說，「應該指出，斯拉特·皮烏最初在華盛頓同日本血統的美國國籍的松井進行接觸，松井是以杜勒斯的兄弟艾倫·杜勒斯為首的美國反間諜機構的秘密特務。」

他又說，「我必須指出金邊外交界早已知道的事情：幾個月之前，某些美國著名人士，就設法在他們的同盟者的幫助下在柬埔寨物色一名『有力人物』，這個人要能夠對付他們所不喜歡的主張中立的親王，把親王推翻而由這位人物來代替他。」

西哈努克說，「我們不希望把美國人民認為是我們的敵人。但是我們要求美國政府對這些官員給予應有的懲處，他們的活動是同我們兩國之間的友誼背道而馳的，而且旨在破壞我們王國的獨立、團結、統一、和平以及整個前進」。

西哈努克指出：「桑·薩里或任何新的有力人物，能夠他們同共產主義的鬥爭有幫助，柬埔寨人民會毫無抵抗地聽任人們出賣和控制他們的國家。」

西哈努克親王在這家周刊同一期的附頁上發表的另一篇文章中寫道，上述社論是三天之前寫的，之後他接到了美國國務卿赫脫的一封信，赫脫在信中否認美國大使館同桑·薩里之間有關係，認為桑·薩里的信件是「共產黨的陰謀」，旨在破壞美國的聲譽，因此警告親王，發表這一信件將在美柬關係上引起嚴重的危機。西哈努克表示遺憾地說，他不能撤回他所寫的社論。但是，他要求讀者把關於柬埔寨—美國友誼發生破裂的那些文字，看作是沒有根據的。

編者按　身為美國駐柬大使館參贊，而居然寫信給柬埔寨叛國份子，而這封信居然使失敗了的叛國份子「產生了新的希望」；這位參贊還轉述了美駐柬大使的「意見」，這些意見也為叛國份子所「完全同意」，因而「指望着他（美大使）的援助和合作」。這封信落到柬埔寨政府手上，可以說是罪證確鑿，看美國國務院還能怎樣狡賴。

對華沙條約國宣言有聲明 美拒訂不侵犯條約

還唱高調說美不依靠武力解決爭端

【據新華社北京六日電】華盛頓消息：美國國務院昨天就華沙條約會議宣言發表聲明，再次無理拒絕華沙條約締約國提出的關於華沙條約組織和北大西洋公約組織之間簽訂互不侵犯條約的建議。

由國務院新聞發佈官懷特發表的這項聲明說，美國認為，「它自己是受在聯合國憲章上簽字時所承擔的一項義務的約束的，這就是不依靠武力來解決國際爭端」。但是聲明卻拒絕華沙條約締約國提出的簽訂互不侵犯條約的建議。

緬甸總理及夫人 款宴中國歌舞團

【新華社仰光六日電】緬甸總理奈溫將軍及其夫人昨晚舉行宴會，招待正在這裏訪問的以楚圖南為首的中國文化友好代表團和中國民族歌舞團的全體團員。

緬甸高級軍官們和仰光市長願盛上校出席了宴會。中國駐緬甸大使李一氓也應邀出席宴會。

在宴會上，賓主親切交談，並且互相祝賀中緬友好乾杯。宴會在非常熱烈的氣氛中進行。

在宴會前，奈溫總理和總理夫人觀看了中國民族歌舞團為緬甸國防軍演出的節目，他們很欣賞這次演出。觀看這次演出的有緬甸國防軍的一千多位高級軍官和士兵。每一個節目表演完畢後，掌聲歷久不息。

在表演結束後，奈溫總理和總理夫人到舞台上向中國藝術家們贈送了花籃，並在歡呼和掌聲中同他們合影留念。

李承晚的警察官員 在漢城捕蔣幫官員

因蔣官拿美鈔干涉南朝鮮選舉

【法新社漢城七日電】此間南朝鮮警察當局，正扣押了一名台灣國民黨駐漢城「大使館」的職員，說他收受巨額金錢，以用來作為干涉南朝鮮即將舉行的「總統選舉」的政治資本。

南朝鮮警察當局七日還傳訊國民黨「使館」的另一名人員。國民黨「大使館」在此事發生的同時，說被捕的黃其忠（譯音）已於七日被解職，並宣稱，「大使館」與上述事件無關。

警方說，黃其忠曾從某外國公司收受美鈔三萬三千元，準備用來達到「不利於三月中旬進行總統選舉」的特殊目的。

日美研究共同打仗 要建聯合軍事委會

【新華社北京六日電】東京消息：日本外務相藤山愛一郎今天在國會中說，美國和日本將根據新簽訂的日美「共同合作和安全條約」建立一個聯合軍事委員會，來研究在遇到「侵略」時兩國的聯合軍事行動。

藤山是在參議院預算委員會回答社會黨議員今澄勇關於日美軍事同盟條約的質詢時這樣說的。

藤山還說，預定成立的這個聯合軍事委員會將決定兩國採取聯合行動的責任範圍和由那一方面負責指揮。

與此同時，日本首相岸信介今天在國會同一個委員會上宣稱，任何對美國在日本的基地的攻擊都將被認為是對日本的「侵略」，日本將「不容選擇地要使用它的力量並且擊退這種侵略」。

岸信介和藤山愛一郎的這些談話再次證明，新的日美「安全條約」使日本承擔了充當美國在亞洲進行侵略的幫兇的義務。

日佛教徒基督徒反對美日新約

【新華社北京六日電】東京消息：日本京都佛教徒會議五日舉行研究會，表示反對新的日美「安全條約」。

研究會認為，新「安全條約」是違反佛教徒追求和平的願望的，對這項條約表示同意就是不守佛教徒的本份。

日本宗教界參加反對新日美「安全條約」的鬥爭，表明這一運動更加向縱深發展。不久前，日本基督教徒和佛教徒曾經在東京分別舉行集會，反對「安全條約」。

英國防大臣 傳將炒魷魚

因為許多將領對他不滿

【法新社倫敦七日電】「每日郵報」的星期版「星期日電訊報」七日報道，英國政界人士現正日益相信，英國國防大臣哈羅德·沃金森，由於與所屬許多軍事領袖意見不合而可能去職。

該報說，許多軍事將領都紛紛訴苦，說國防大臣對待他們猶如兒童。他們在許多國防問題上都和沃金森的意見分歧。

黑夜持鐮候賊到 莽漢砍死六齡兒

【法新社馬尼拉七日電】巴達哥克是一個勇敢的人，聽說他的本城（達佛城，在菲律賓南部）強盜很猖獗。便說，如果強盜來到的時候，他將迎面對付。

六日晚，巴達哥克忽被樓梯上的腳步聲所吵醒，他抓起一把大鐮刀，伺候不速之客。當小偷來時，巴達哥克揮舞大鐮刀痛擊小偷，一直到對方仆倒為止。

他把燈光一開，看看這闖進來的人究竟怎樣了。不看猶可，一看大吃一驚，原來是他的六歲兒子。這小孩子不久即告斃命。

美國特務組織內幕

·唐鳳·

一年花掉三十億元預算，出動十萬人參加搜集情報的工作，美國所搞的特務活動確實使人吃驚。為了施行「冷戰」和顛覆活動，美國在世界各地有組織、不擇手段地刺探各國情報，這連美國自己也無法否認。

最近出版的一期「新聞週刊」，就刊登一篇關於美國特務的內幕消息，它用一幅圖解來顯示美國特務機關搜集情報的各種花樣，美國簡直是帶上一副有色眼鏡，把什麼都看作是特務搞情報的對象了。

例如美國駐在世界各國的外交人員和使館武官，就是把「大如反坦克砲的研製，小至蘇聯參謀總長的健康情況」作為情報，報告美國特務機關知道。

美國還大量搜羅蘇聯的出版物、統計圖表、技術刊物、貿易公報、要人演說、官方報告，作為刺探蘇聯情況的原料。

當然，美國為了搜集情報，還派出間諜，在高空偷攝影，偷聽無線電通報。據說目前是電子化、自動化時代，所以美國的特務活動也得配合時代的變化。美國甚至派遣潛水艇和其他船隻接近蘇聯海岸，偷聽蘇聯的無線電，窺測蘇聯是否在進行火箭試驗。

從「鐵幕」中出來的人們是美國刺探情報的對象。不論是遊客、商人、科學家、難民、叛逆者，只要他們來自「鐵幕國家」，「訓練有素的美國人」便視為奇貨，同這些人「談話」，想從他們口中探聽消息。

情報既然被美國看得如此重要，美國特務組織也就多如牛毛。美國的「中央情報局」是眾所周知的主要特務機關了。美國陸海空軍也各自設有情報機關，三者統稱為「全國情報局」。此外，美國國務院的「調查研究處」，和掛出「全國安全署」招牌的機構，其實也都是特務機關。

「新聞週刊」的專文特別介紹同世人比較陌生的「全國指示中心」這一情報機關，簡稱「BC956」。

「全國指示中心」設在華盛頓五角大樓一座地下建築內，房間編號是BC956，這是「冷戰的一個主要神經中樞」。即使在五角大樓工作的人，也很少知道這間房間的重要性，更不必說被允許進入參觀了。那些獲准進內的極少數高級官員，需要預先知道按鈕通報的秘密電鈕標誌，並出示特別通行證，才能進去。在這間房間裏，每天廿四小時，「每週七天」都有經過高級訓練的情報人員值班。「新聞週刊」這樣說：「如果蘇聯計劃對美國進行原子戰，第一批參加者若干人員就將是首先把這項消息用專線通知白宮、參謀總部、中央情報局和其他主要官員。」「全國指示中心」還搜羅有關蘇聯的人士透露的經濟、軍事、火箭發展情況、要人、飛行機器等材料，蘇聯包括其集武器的生產、交通、人事等。

「全國指示中心」實際上成了集中情報的總機構。「新聞週刊」說：「BC956」對前者起監督的作用。通過各個特務機關得來的情報，都分別保存起來。每天或每週，則以每分期向總統及國防部長提出報告，每年分別向「全國安全局」、「中央情報局」和「國防情報局」等多份的報告。

擁有龐大機構的美國特務組織，每年吞噬公民巨額稅款，它的成績表現卻是極其低下。「新聞週刊」算一年度，指出它「沒有能夠在事先探得蘇聯旅伴一號衛星的發射日期」，在此之前，美國的情報當局對蘇聯在發展原子彈和氫彈方面的成就，也估計得太低」。美國參議員最近曾經說：美國「情報機關的報告是在玩弄一種魔術」。

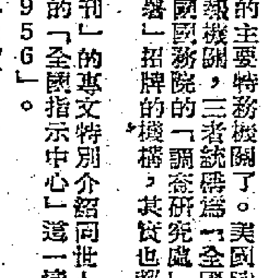

魂斷奈何天 導演得了獎

【美聯社荷里活七日電】影片「安娜·法蘭克的日記」（港譯「魂斷奈何天」）的導演佐治·史提芬，已獲得「美國導演協會」的頒獎。

六日晚，在舉行授獎時，頒獎人會盛讚佐治·史提芬對電影事業作出的貢獻。

共有五名導演，由於他們在一九五九年度的成績卓著，均獲該協會的頒獎，其中有影片「賓·虛」導演威廉·維勒，「熱情如火」導演比利·華德等。

羅伯遜離蘇赴英

【路透社莫斯科七日電】據塔斯社報道，歌唱家羅伯遜應蘇聯保衛和平委員會的邀請訪蘇後，於七日乘飛機離此，前往英國。

為比較美蘇導彈 美官方爭吵未停

艾克及國防部長硬說美國力量強 鮑威爾說蘇聯半小時可戰勝美國

【路透社華盛頓七日電】連續三個星期關於美蘇「導彈距離」的公開吵鬧，已使此間的許多觀察家，對於美國的國防力量的評價陷於空前的混亂。

一方面，艾森豪威爾宣稱，美國現在有足夠的力量，可以擊退可預見未來的侵略。他的宣佈獲得國防部長和參謀長聯席會議的強力支持。

另一方面，艾克的抨擊者認為，美國在導彈發展方面，現正危險地落在蘇聯後面。除非美國急速地立刻補救，蘇聯可能一舉摧毀美國的全部戰略性報復力量。

這次爭論中，關於美蘇導彈的生產數字，一直對公眾保持着秘密，但是在二月五日一家大報紙的專欄作家艾爾索普，以「毫無疑問的權威性」透露，至今年六月止，蘇聯預計可擁有一百四十至二百枚準備發射的洲際導彈，而美國只有五十四枚。

美國戰略空軍司令鮑威爾，最近在一次演說中說，三百枚蘇聯導彈，其中只要一半是洲際導彈，就能在三十分鐘內摧毀美國全部的核子防禦力量。

這場國防問題的爭吵，預料將會繼續到七月美國國會休會時止。

編者按　美國就算有五十四枚洲際火箭，將來它們究竟會替美國效勞抑或替蘇聯效勞，還是大成問題的。美國前陸軍參謀長泰勒說，「在可靠性方面是靠不住的」；事實也的確如此。最近美國放火箭，一枚落在自己海邊，一枚飛去又飛回；如果是在戰時，而這兩個火箭又都帶着核子彈頭，那豈非將為蘇聯效勞？

美國之美如此這般

工人生活太苦，富翁財產可觀 口頭大談民主，實際歧視黑人

【美聯社佛羅里達州·傑克遜谷七日電】正在美國訪問的蘇聯政府領袖、俄羅斯加盟共和國部長會議主席波利揚斯基，在此間發表談話說，「美國的財富並不屬於美國人民，而一小撮美國人卻擁有倍大的財富。」

波利揚斯基是這個蘇聯訪問美國代表團的團長。他說，「在美國，到處都可以看到貧困現象，物價高漲，使一般工人難於生活。」他特別抨擊美國的種族歧視，他對美國記者們說：「你們說你們美國是民主的，難道說白人和黑人隔離也是民主嗎？在蘇聯，所有民族都是一樣，我們沒有種族隔離。」

要求馬來亞放鬆對日本商品在馬來亞的歧視。一開兩個星期。預料，這次會談要

日本貿易代表團 在馬來亞談生意

【路透社吉隆坡七日電】日本貿易代表團七日到達這裏，和馬來亞舉行貿易會談。

馬來亞工商部的貿易司官員拉西曼說，在這次會談中將和日本提出一項貿易條約。

日本代表團團長後宮說，在會談中，日本

印尼大火災 五千七百人無家可歸

【美聯社雅加達七日電】西加里曼丹的佩曼甲鎮發生大火，使五千七百人無家可歸，死中國婦人一名，這場大火估計損失十億盾印尼幣。據說，該場大火是發生在上星期一（二月一日）。報告說救火員對此大火無法控制，使得一千餘間的房屋和建築物化為灰燼。遭火災的大部份居民是印尼籍的中國人。

外國汽車湧入美國

去年總數接近七十萬輛

英法捷西德瑞典意大利日本貨都有

【路透社華盛頓七日電】去年，英國、日本和歐洲汽車輸入美國的數量已打破過去的紀錄。

一九五九年從英、法、西德、意大利、瑞典、捷克和日本輸入美國的旅客新汽車，共達六十八萬八千零七十輛，價值七億三千四百九十一萬餘元，這些汽車包括有英國的喜臨門、柯士甸、勝家、積架、勝利和奄芝，西德的福士、雷諾和麥塞特斯，法國的雷諾、西姆卡、潘哈德和寶橋典，意大利的快逸，瑞典的伏爾伏和薩伯，捷克的斯科達和日本的大新、東洋來。

兩年前，輸入美國的新汽車共二十五萬九千四百三十四輛，共值三億零一百三十八萬餘元。一九五八年則有四十三萬三千九百二十一輛輸入，共值四億八千六百九十八萬餘元。

一九五九年的美國汽車市場上，英國成為新客車的最大供應者，西德則緊接在後。其次是法國、意大利和瑞典。日本汽車是從一九五八年夏天起大批運往美國的。

一九五九年十二月輸入美國的汽車共六萬八千六百九十三輛，值七千五百四十八萬餘元。無論在數量或價款上，均為美國每月入口汽車的最高紀錄。

經常注意進口情況的美國商務部發言人七日說，從十二月份汽車進口的事實看來，外國汽車製造商並未懼怕美國小型精巧汽車的競爭，美國已製成的小型汽車有福特的「隼」牌、雪佛蘭的「哥韋爾」和克萊斯勒的「勇士」牌。他說，這證明了外國的汽車製造商正企圖把他們目前在美國市場上所佔有的百分之九至十的出售量，再為提高。

興隆華僑農場大興土木迎歸僑

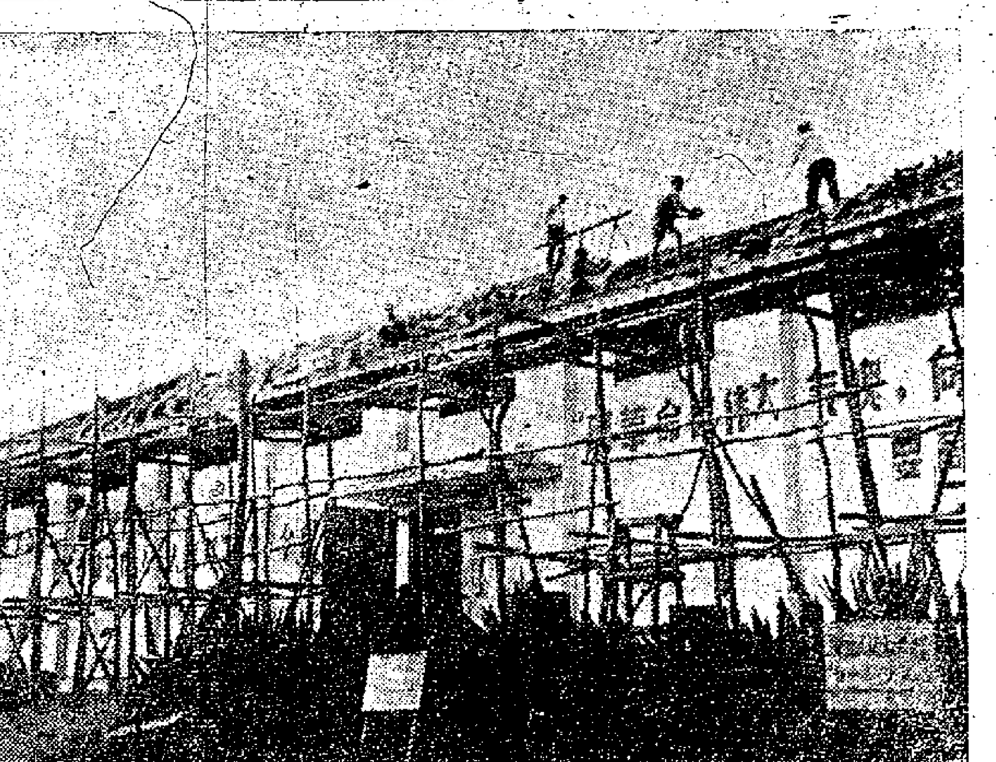

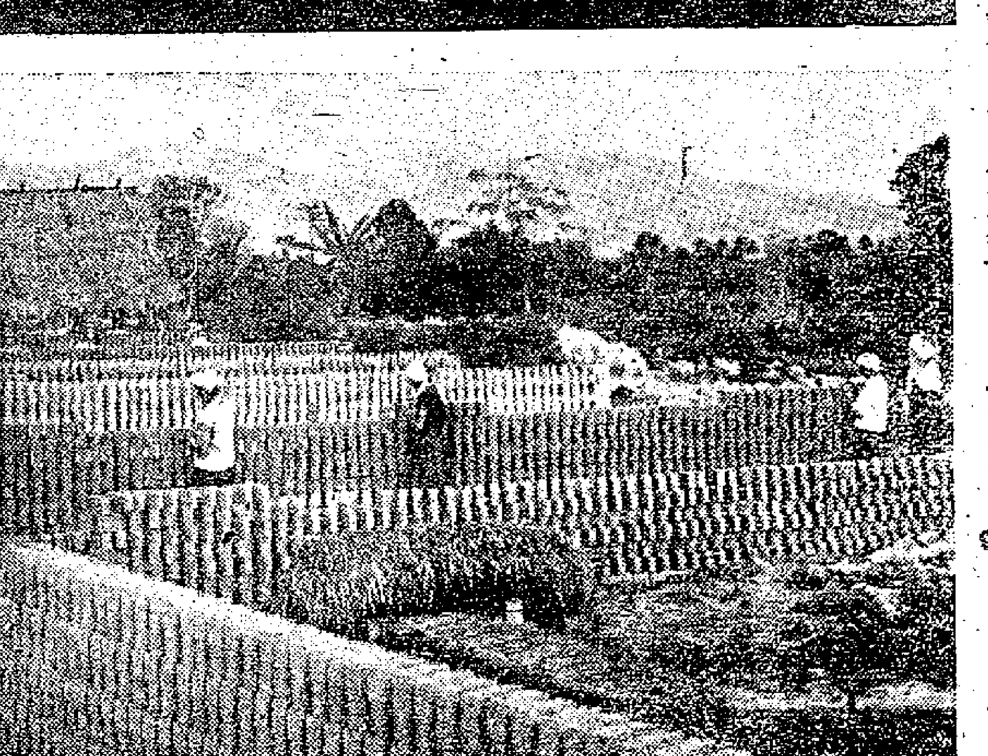

海南島興隆華僑農場正在大量建屋，準備安置到農場參加生產建設的新歸僑。今年將陸續興建面積七萬多平方米的磚瓦結構的住房。

上圖：興建中的新屋。

下圖：農場的磚瓦石灰廠，生產大批磚塊，支援建新屋；圖爲該廠曬磚場一角。（黃水照攝）

寶安新建十座水庫 九座已經先後完工

現有十四萬畝農田開始受益

【本報寶安專訊】寶安縣去冬興建的十個水庫，有九個已先後完成；餘下的深圳水庫當水工程也將竣工。新春有十四萬畝農田開始受益。

十項工程共投資三百五十萬元，可蓄水一億立方公尺，比過去任何一年的水利建設規模都大。曾有六萬多民工參加建設這些水庫。

同時參加建設這些水庫的農民說：歡喜家鄉建成新水庫。人民公社成立才一年多，我們就建成了比過去九年還要多的水庫；只有人民公社才有力量建成從前不敢想望的事情。過去九年建成的水庫，蓄水量在二百萬立方公尺以上的有六個，其中最大的鐵崗水庫容量僅二千六百萬公方。

十個新水庫建設在龍崗青林徑、坪山三洲田、觀瀾、附城石底坑、松崗石岩、沙灣、南頭的西瀝和石岩、沙井的五齒耙和七源，容量在一千五百萬公方以上的有石岩、青林徑、西瀝、深圳四處。這些水庫都可建水電站。最大的深圳水庫除灌溉一萬多畝農田和供應深圳鎮居民的飲食用水、衛生用水、工業用水外，還有餘力可供應大約三百多萬人七個月的食用水。

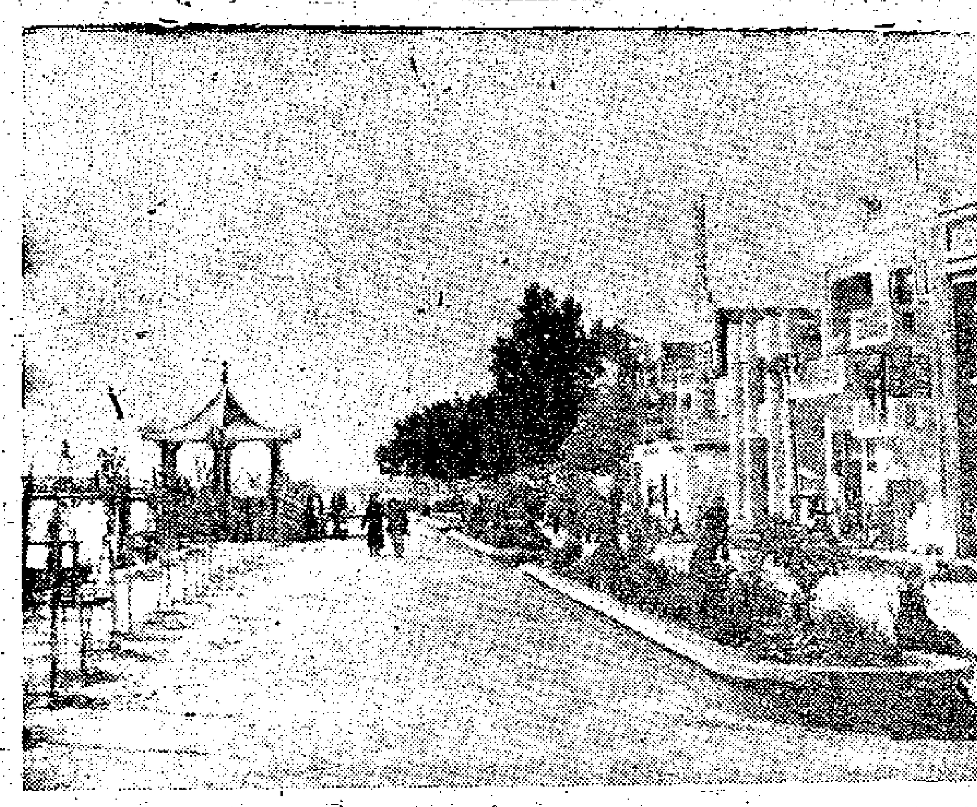

三埠長堤景色（本報記者王健攝）

粵少數民族地區 生產建設大發展

十年成就在穗展出

【本報廣州專訊】廣東省民族工作展覽會，受到許多觀衆的好評。這個展覽是在一月廿九日開始的。展出的通過各種實物、圖片和照片，系統地介紹了廣東省民族工作十年來的成就。展覽共分政治、經濟、文化三個部份：政治部份着重介紹了解放十年來廣東的民族工作，在人民政府的民族政策的光輝照耀下，有了飛躍的發展，全省八個少數民族六十四萬多人當了國家主人；經濟部份介紹了民族地區的工礦企業從無到有的飛躍發展，一九五八年的工業產值比一九四九年增長了十八倍兩，同時，培養了一支有一萬五千多人的少數民族工人階級隊伍。糧食生產從低產到高產，從缺糧到餘糧，如海南黎族苗族自治州的糧食產量，一九五九年比一九五二年增長二點四倍，一九五九年比一九五八年增長一九五六年到一九五八年貢給國家的餘糧達一億四百多萬斤。林業生產方面，全省民族地區造林面積一九五九年比一九五二年增長二十四點五倍，在支援國家建設方面起了巨大的作用，貿易事業也和全國各地一樣日益繁榮，少數民族的購買力一九五八年比一九五二年增長一點八倍；文化部份介紹了七

廣東省民族地區實現了普及初小義務教育；一九五八年創辦的民族學院，培養了大批人材。展覽會上許多實地拍攝的照片，反映了少數民族的幸福生活和多姿多采文化藝術。

三埠新姿

本報記者 王健

開平僑鄉重鎮——三埠以嶄新的姿態屹立在潭江兩岸。

我們從廣州搭花尾渡抵達三埠時，天色尚未破曉，從船艙口瞭望，潭江兩岸一片燈光。隔別三埠不久，這個城鎮的輪廓，竟使我感到陌生。晨霧散去，和柔的陽光，照在兩岸綠色的、米黃色的新建築和粉刷一新的樓宇，隔着波光閃閃的江面，三埠像三朵姐妹花，含情脈脈地凝視着回鄉歡度春節的親人。

堤上風光

前年初夏，我到三埠時聽說準備建設長堤，種植樹木花草，兩岸時，江濱雖然不像解放前那樣瓦礫遍地、污物遍地，但還是不很整潔的。現在，新昌和長沙都臨江築起寬闊的長堤，在堤上散步，就是別有一番滋味在心頭。黃昏時分，一群群放學的小朋友，在堤上嬉戲，三數少女，坐在石砌的堤岸上，欣賞潭江景色，低聲哼着歌曲。在長沙橋頭旁朱紅圓柱的涼亭和堤中央的花圃，點綴成如畫風光。

沿江新植的垂楊，吐出細嫩的柳條，紫荊樹和桉樹在茁壯成長，葵樹捲着擺闊的葉子，在兩岸三、四里長的堤上，散發出清新的春天氣息。

長沙漫步

從新昌跨過長新浮橋到長沙，正如一位回鄉過春節的香港同胞說的：「完全變了樣了」。

在柏油馬路兩旁，新建起頗有規模的百貨大廈，玻璃櫃裏貨架上，滿眼是五光十色的輕工業品。百貨大廈的對面，是可以和新昌的嶄新餐廳相媲美的長沙餐廳，樓上樓下窗明檯淨，坐位舒適，而廚師也不比潤新餐廳遜色，名菜美點花樣繁多。在長沙的街旁，還矗立起郵電大樓，糧食大樓等新建築物，新闢了橫街。危樓、木房拆除了，氣象一新。

以前，從長沙車站出來，跨過石橋，那條水乘試向十來口零落的水塘。如今，這地方已建起人民大廣場，三埠的人民，以衝天幹勁改變家鄉面貌，去年秋天一個月左右的時間裏，挖上八萬公方沙，填平了水塘，變成廣場。它的邊沿，是條石砌的小河，架起一條石拱橋，周圍的樹木，欣欣向榮。這一帶將建成文化娛樂區。

新昌見聞

三埠——以它嶄新的姿態，歡迎回鄉觀光的港澳同胞。它已經從舊社會畸形發展的消費城鎮，變成爲生產城鎮。

在新昌，矗立着高聳的工業區，和中心區繁榮的商業，更顯出它的新姿。

華僑投資的三埠骨粉廠，從解放前的三、四十人，擴建到成爲生產大批肥料支援農業的化工廠；三埠機械廠能夠製造鉋床、車床，裝備工農業生產；農械廠製造各種農具；造出新貨，還有橡膠、玻璃、陶瓷、造紙、製餅、釀酒等等。

工業生產的蓬勃發展，城鎮居民大批參加生產。僑眷婦女也建立起製鞋工廠、縫紉工廠、葵扇工廠。僑眷都以自己的勞動和智慧，創造了新的生活，三埠僑眷刺繡廠僑眷的平均工資，比一年前提高兩倍。她們以出色的生產，獲得了三埠鎮生產特等獎。

三埠之外又一埠

在荻海和開僑中學之間的潭江中，有個狹長的荒島——長龍洲，最近已着手開闢，要變成爲美麗的綠洲，遍植果樹、瓜菜、蔬菜，養魚、豬的生產基地，提供三埠人民日益增長的需要。在長龍洲上，還準備建起美麗的遊覽區，闢游泳場。

三埠人民滿懷信心，要變荒洲爲樂園，他們說：三埠之外還有一個新的埠。

粵擴大糧食種植面

最近已開墾荒地一百七十萬畝 其中以湛江專區開墾荒地最多

【中國新聞社廣州六日電】廣東省各地大力開荒，擴大糧食種植面積，最近已經開墾荒地一百七十萬畝。其中湛江專區開荒最多，有一百一十五萬畝。

各地特別注意擴大今年早造的水稻面積。河源縣的埔前和葵合兩個公社，旱地較多，由於修好了水利，除了繼續擴大旱地面積外，並且把一部分旱地改爲水田。葵合公社還把低窪的荒地開墾爲水田。水庫和燈塔兩個公社，利用新豐江水庫的水，在水庫的邊沿大力開墾水田。這個縣去年晚造已經擴大了七萬畝水田，目前，全縣新墾荒地一千四百畝，新擴大水田三千多畝。

湛江專區的高州、欽縣、雷南、化州、合浦等縣，在積極開荒的同時，實行邊開荒邊種植。高州縣鎮隆公社在五天中開墾荒地八千多畝，已種下番薯、黃粟、玉米、南瓜等四千多畝。

日歌舞伎團抵穗 今天乘車赴北京

【新華社廣州七日電】應中國人民對外文化協會邀請前來我國訪問演出的日本「前進座」劇團一行六十八人，在團長河原崎長十郎、副團長中村翫右衛門、宮川雅青的率領下，今天下午到達廣州。

到車站歡迎的有中國人民對外文化協會廣州分會副會長杜埃、中國戲劇家協會廣州分會副主席歐陽山、華南歌舞團團長梁倫等文藝界人士一百多人。

「前進座」劇團全體人員到達廣州後，曾遊覽了越秀山等名勝古蹟和廣州市容。晚上，中國人民對外文化協會廣州分會會長杜國庠舉行宴會。「前進座」劇團全體人員將在八日乘車赴北京。

一隻大木箱的故事

印尼新歸僑張國平四處尋箱 三輪車工人也在四處尋箱主 結果由穗民警幫助物歸原主

【本報廣州專訊】上個月一天晚上，十點半鐘了，一個青年神色倉皇而焦急地由一個小朋友帶進了廣州市大塘派出所，說是要借用電話，值班民警何孔元立刻熱情地接待他，問他有什麼要緊事。於是，這位來客訴說了他這一天下午的遭遇：

原來，他是回國不久的印度尼西亞歸僑，名叫張國平。當天下午，他僱了一輛三輪車，把裝滿全部「家當」的一個大木箱，從廣州華僑學生中等補習學校運去廣州東站，準備乘火車回鄉。他把木箱放在車上，自己跟着車子步行。半路上三輪車走遠了，他卻不知道。待他發覺時，不由得大吃一驚。在國外是慣了拐騙現象的張國平，找了三分鐘還找不到三輪車，就斷定是被拐騙了。但他仍抱着一線希望，四處尋找，一直找到這個時候，眼看沒有什麼希望了，就想打電話問學校，公用電話又已經停止營業。路上碰到個熱心的小朋友，領着他來到了派出所。

民警何孔元一面安慰他，招呼他休息，一面馬上給他請查大木箱的下落。大約一個小時以後，何孔元告訴張國平說：「木箱已經找到了，請你去東站派出所領吧！」張國平簡直有點不相信自己的耳朵。

原來，三輪車工人在梅花村和物主失去聯絡後，起初拿不定主意該怎樣辦，後來想到物主是去搭火車的，就一直把車子踏到火車站。誰知等了很久還不見物主來，便決定把木箱送到東站派出所候領。

福州廈門僑眷 股息發下心歡樂 家庭生活又提高

【中國新聞社福州通訊】福州、廈門僑眷歸僑領到一九五九年度投資股息後，大都用來改善家庭生活、購買年貨以及擴大副業、生產等。

福州華僑新村有十多戶歸僑，一月上旬領到去年結餘的投資股息後，都還添置衣服、日用品和年貨。[illegible]

郭財、林克鐵兩人年過六十，子女都參加工作，他們就把股息用於晚年生活。歸僑們還籌集一部份股息，準備擴建村畜牧場，飼養一批豬和家禽。

廈門市中國銀行華僑服務部在八年初發出五十四萬多元。在這以前，華僑服務部還按季預付每支股息，[illegible]

華僑在古巴（上接第一版）

驍勇出衆 令敵膽寒

——華僑部隊在拉斯維利亞斯省最多。他們個個都驍勇出衆，令敵膽寒。岡薩洛描繪了幾個華僑戰士的英雄形象。例如，蓄着中國式細小八字鬍的少尉康家樂，善於利用密林隨時出擊，後來成爲起義部隊優秀的軍官；黃迪斯，他每次戰役都參加，當他最後英勇犧牲時，帶着深情的血染和粗魯者，他在受俘時昂頭怒視敵人說：「我是古巴解放軍少尉，你們要殺就殺吧！」

少尉皮奧·卡布雷拉，總是擔任最困難的任務。在一次戰役中他奉命掩護主力撤退，大腿被子彈射穿，但他仍在血泊中匍匐向前進逼的五十多個敵人猛烈射擊，當子彈打完，敵人撲上來，他就鼓起全身力氣站起來，舉起槍向敵人猛撲過去，不止十顆子彈同時射向這個中國英雄的心……

古巴民間流傳着許多關於中國人英勇參加一八九五年獨立戰爭的故事。年老的古巴人還能數出十七位華僑英雄的名字，他們由於卓越的戰功而被授予國家總統候選權的無上榮譽。在帝阿斯將軍麾下有個名叫李聲力（譯音）的華僑，他是將軍最親信的助手。由於智勇出衆和捨己爲人的偉大精神，他受到了廣大官兵的愛戴。有一位古巴總統曾用這樣的話稱讚他：「這個中國人是一個愛國主義和忠誠的典範。」

進步華僑支持起義軍

據古巴革命武裝部部長勞爾·卡斯特羅估計，在古巴的華僑不下三萬人。他們世世代代和古巴人民一起辛勤勞動。有不少華僑開設食品店、飯店、洗衣店和雜貨店。有的種植菜園，開設磨坊粉廠。有些華僑和古巴婦女結了婚，養育子女，並且加入了古巴國籍。在古巴人民社會黨的光榮行列中也有一些是華僑和他們的後裔。一位傑出的名叫何塞·黃的人民社會黨烈士就是原籍福建的華僑青年。他原名黃淘白，是古巴社會主義青年聯盟的書記之一。一九三〇年，被馬查多政府逮捕入獄。他在獄中領導政治學習，繼續同敵人展開鬥爭，後來被國民黨駐古巴公使勾結反動政府在獄中將他殺害了，犧牲時才三十歲。

在反對巴蒂斯塔暴政的武裝鬥爭中，進步華僑青年不但積極參加了支援卡斯特羅領導的七月二十六日運動，有的還冒着生命危險，通過重重的封鎖和軍警崗哨，給起義軍運送糧食彈藥。在著名大鬍子的古巴革命軍的軍官和士兵中，也有許多是華僑子弟。

哈瓦那的中國區

哈瓦那的中國區是華僑聚居的地方。那裏的商店、茶館完全保持着中國風味。在市街的一角，掛着一幅橫幅，上書：「古巴華僑新民主同盟」。這是愛國華僑的團體。一個曾數次被馬查多反動政府迫害下獄的華僑老人向我興奮地敘述了愛國華僑不顧蔣幫公使館勾結古巴政府進行鎮壓，在一九五〇年國慶節第一次升起了鮮豔的五星紅旗的鬥爭經過。三十多人在這次鬥爭中被捕下獄。「一切反動派，不管他們多麼猖狂，總是要失敗的。」老人意味深長地說。

古巴革命勝利後，華僑和古巴人民同時獲得了自由。他們和古巴人民一樣衷心擁護革命政府，熱愛起義軍。在古巴全國捐獻拖拉機支援土地改革和募款購買飛機武器支援革命軍反對美國干涉保衛革命的熱潮中，華僑也熱烈響應。

古巴華僑新民主同盟

今年元旦，「古巴華僑新民主同盟」的會址上，升起了中國和古巴的國旗。古巴朋友和華僑們男女老少，會聚一堂，收聽「起義軍電台」播送的中國人民祝賀古巴的新年特別節目。在一片友好的歡笑聲中，人們滿懷着勝利的信心，手携手地跨進了一九六〇年。中國僑民和古巴人民久經考驗的、在長期的共同勞動和戰鬥中結成的深厚友誼，像這裏的棕櫚樹那樣四季常青。

服務版

對美元區出口

金刀

對美元區出口，出口商雖然也要辦理FORM 5出口證手續，不過卻並不負擔什麼結匯責任，或者說僅僅負擔很輕微的結匯責任。因爲，一般港產品對美元區出口而以美元計價者，港商可自行保留貨款的FOB價值，不必結售給外匯授權銀行，惟棉紗出口，則只能保留此項FOB價值的一半，其餘一半仍須結匯。此外，白銀、錫、鎢三種貨物出口，得保留貨款FOB價值的百分之七十五，銅及羽毛兩種貨物出口，得保留FOB價值的百分之八十，桐油出口，則得保留FOB價值的百分之八十五，不過這些貨物，多半是來自中國大陸的產品，港產佔絕少數甚至全無。除以上所舉七種貨物外，凡港商辦運南朝鮮貨物向美元區出口並計收美元時，均得保留貨款FOB價值，成爲出口商的自備外匯，也形成香港自由外匯市場上美匯供方來源的一大支柱。

如果出口貨款是按CIF計算的，其保險費及運費兩部分的金額，港商要負擔結匯責任，因此在出口證上須請銀行簽證，證明此兩部分外匯已結妥，或將來收匯無問題，然後才能出口。但港商以自備外匯支付保險費及運費時，則可完全不負結匯責任。

所謂結匯與否，區別乃在於凡結匯部分，港商須將此項美元按公價售給外匯授權銀行，而非結匯部分便可向自由市場拋售或留備支付自美元區進口的貨款之用。自由市場市價與公價向來都有若干距離，前者經常優於後者。

以上所述僅只限於對美元區出口，如果對其他非英鎊區出口，即使也用美元計價及收匯，仍不得享受前項優待，其所收美匯，照樣要按公價結售給銀行。不過若果該出口目的地的非英鎊區國家保證接受美援者，運貨往該地區，港商倘能提出確切證明，亦可保留貨款的FOB價值而不予結匯。

第二節中談到的凡貨物尚未出口買方已將貨款全部或一部匯來，港商應先辦妥外匯申請手續才能收款的規定，對美元區出口不適用，此種自買方匯來的美元或加元預付貨款，出口商無須申請即可收受，這大概是因爲出口不必結匯的緣故。

對美元區出口，除以美元計價及收匯外，也得使用英鎊，作價付貨款之用，不過這種英鎊，必須是自美洲帳戶中支出的英鎊方爲有效。所謂美洲帳戶，便是美元區的國家居民開在英國的英鎊往來帳戶，此類帳戶中的英鎊本來就可以隨時要求兌換爲美元的，所以收到這種英鎊也同收到美元差不多了。自一九五八年底英國恢復對外自由兌換後，美洲帳戶的類別已不復存在而統歸納於國外帳戶中，惟香港管匯辦法對美元區出口尚保持不變，只是應結匯的部分得改用任何國外帳戶的英鎊來充數而已，這當然也算有一點點放寬。（五）

破壞了外貌 嬰兒乳齒脫落多

嬰兒的乳齒一般在半歲到二歲半內生長。從六歲起，乳齒漸漸被恒齒所代替。有些家長可能會想：假如嬰兒掉了一個乳齒，那是無關緊要的，因爲它遲早總要被恒齒所代替。實際上，這是一個極大的錯誤，因爲乳齒的破壞，同樣會妨礙嬰兒的飲食，甚至產生疼痛，有時就在該處生出一個異常的恒齒；如果脫落了好幾個乳齒，那時，上顎骨（或下顎骨）也會受影響，引起面部輪廓不正，從而破壞了孩子的外貌。

爲了使幼兒的牙齒生得堅固、漂亮，幼兒的飲食也很重要。在出牙期間，最好多吃蔬菜、水果汁或者牛奶；從嬰兒生出了第一批牙齒起，就應該逐漸地給他吃些柔軟的須要咀嚼的食物，使食物能與牙床發生摩擦，促進該區的血液循環，對於改善牙齒的發育，是有益的。

那麼，吃糖到底會不會有害呢？多數家長經常說：「牙齒壞了是吃糖多了」。實際上，只有在極少數情況下，才會造成牙病。如果在晚上刷牙以後，不再吃甜物，在絕大多數情況下，吃些甜物是不會有害的。

父母應該從孩子三歲開始，就教導他們逐漸養成早晚刷牙的好習慣。刷牙用溫開水，最好用柔軟的牙刷；此外，最好一年之中作一二次口腔檢查。

簡覆

黃一影先生：你缺少那兩天的報紙，可來信刊登徵求，如你們空時，也可來本報抄閱那兩篇文章。

許家先生：你回鄉探親，想帶旅行收音機同去，海關能否准你登記帶進，才能決定，如不准帶進，可存放在海關倉庫，回港時帶回。

生活點滴 理想的衣櫥

—蕙

在這寸金尺土的香港，一般的衣櫥，都不如理想，衣櫥大，所佔的面積大，裏面卻不能放置多的衣物。這裏介紹幾種實用的衣櫥。

（一）一個衣櫥，分爲三格，左邊的一格，作爲夫婦掛衣服用的，這一格爲要掛西服、大衣、旗袍等，所以不可加層格。右邊的一格，作爲掛短衣服用的，可分爲上、下兩格。中間的一格，可分爲四格或六格，用來放恤衫、內衣褲、毛衣等可摺的衣物。如衣物較多時，可分夫婦各用的。在櫥門的方面，爲了便利開關，不可用兩扇式，宜左右兩拆式的。至於衣櫥的大小，須看衣物的多少，和房間的面積而酌量定製。

（二）自製衣櫥：甲種，用料：長短木板八塊，鐵釘四十枚，鐵絲兩碼，萬字夾十枚，厚花布約四碼，花紙四張。製法：先將木板依所定尺寸鋸好，釘牢，在衣架上端，釘釘兩枚，拉一條鐵絲，掛上花布作帘，用萬字夾代銅環，掛衣處的橫竿，最好用竹竿。乙種，用料：十號粗的鐵線約三碼，成寬一尺，長一尺五寸的長方框，作爲櫥頂，方框中部拉上一條鐵線，彎成曲綫形，再用長約五寸的鐵線，彎成曲鈎共三個，緊鉤住橫架，作爲掛鈎，花布約四碼，按照方框尺寸縫成長方形的布袋，長約四尺，寬約五寸，在兩頭各縫上五個小銅圈，當作活門，一拉四活門就可以往裏面掛衣服了。丙種、用兩塊快巴紙，依床的寬度，釘成一個扁方形的衣櫥，放置在床尾上，鋸兩塊較小的快巴紙，作兩扇式的門，櫥內分爲兩格，一格則分爲三層，作爲放置摺疊的衣物。

（三）軟膠衣櫥，它的好處：既可以防濕、防塵、防蛀蟲；還可以高高掛起，不佔房間的面積；必要時，可以收摺起來，搬家、旅行都輕便。它的耐用雖然比不上柚木櫥，但是價錢卻比較便宜（每具約二十五元），買起來不致太吃力。一個軟膠衣櫥長五十四吋，寬二十吋，可掛西服兩套，旗袍八件。它是由軟塑膠製成，側面拉鍊，有五六種顏色，花款也有多種，而且也相當美觀。不過，選購時，要注意膠質厚而軟的，架子要牢固，拉鍊要整齊易拉的。

華僑信箱

中醫師開業 招牌不能亂掛 登廣告有限制

黃胄先生：

中醫生開業，只能使用「中醫」、「中醫生」、「中醫師」、「唐醫」、「國醫」等名稱，不能使用「醫生」、「醫士」、「醫學士」、「醫師」、「男醫」、「醫科」、「醫家」、「醫寓」、「醫務所」、「醫療所」、「醫院」、「醫務院」、「診療所」等等名稱。至於招牌上用明治理什麼病，也沒有限制，內科外科等等當然沒有問題，但是如果寫上治眼、肺病等就不可以了。

不可以登廣告的疾病共分五大類，主要是眼疾、性病、肺病、白喉等傳染病，共有幾十種之多。不論治什麼病，廣告也受同樣限制。不過所有成藥的廣告，都要先經醫務處化驗沒有問題之後才可以登廣告。（二三）

南京→漢口←蕪湖 輪船班期票價

達日安先生：關於內地旅途的問題，現答覆於下：

一、廣州坐火車到漢口，火車票價硬席連臥鋪三二·五一元（以下人民幣計算）。

二、漢口至蕪湖、南京、上海輪船每天開行一班，約中午十二時開航。漢口至蕪湖二等票九·五五元；三等票七·三四元。航程約二天。漢口至南京二等票一〇·七八元；三等票八·二九元。航程約三天。如旅客到漢口購票，多便要輪候，在廣州託國際旅行社購票是可以的。

求職

▲粵籍青年，廿四歲，高中程度，爲人老實，無不良嗜好，善抄寫，現求下午六時放工，月入百卅元以上之任何工作，提拔者，請函九龍[illegible]街四十四號四樓陳勝昌轉交陳建中洽。

▲大學畢業，擅長英國及京氏音標、標準國語、醫藥化學、數學、英文，願上門替讀友補習，小學會考各科更表歡迎，專科選學亦可，費廉效速，願學請先函奧松街一八九號章洽。

徵求

▲書院學生，欲請一位讀友爲我補習英文一科，每星期四小時，致薄酬。有意者，到九龍福華街六號地下李洽。

▲業餘義務指導讀友學習商業會計，採用函授方式，歡迎有志者參加學習，函寄本港郵箱八三四七號轉吳君。

十三太保功

鍾雷

師父遠去 內功中斷（五）

一晚，我正在整理醫藥筆記，伍居士到來，我以爲他又來閑坐，可是他一到便嘆曰：「明日我決定回鄉，因爲日寇已大舉南下，非及早回去應運一切不可。倘局面如無重大變化，我數月後當再來，汝每日應不斷練習，須知學『內功』，必先明白呼吸，然後將有收穫，『易筋』其他功式，易事耳，放前人修內功，只汝每日練習，悟呼吸之法，雖然簡單，但易於領悟，呼吸的方式雖然簡單，學呼吸亦數年，而不妨勤習數月，待我再來，而復教汝練習其他功式。」臨行，贈我以古玉一塊，並謂玉環乃教他內功的師傅所贈，配帶數十年矣，以贈我，言下大有希望我今後對於學術研究應有堅強如玉之心，如環之不絕之志也。

別後，方期伍老早日回來，再教我『內功』，詎料自此後，便無音訊，再會無期，聞他已歸道山了。是以我之內功學術，後能稍知一二者，固由於當時伍居士的啓示，使我對內功有所認識，而後來因爲「頑疾纏身，藥石無靈」，乃有所悟於內功的治病功能，遂另求教於好幾位老師。

一九三八年冬，廣州陷於日敵，我家地區因而遷徙流離，悲苦日甚，甚麼學醫、內功，何只沒有學習，漸且忘得一乾二淨了。幸而當時健康尚佳，抗戰末期，營生於澳門，生活不正常，飲食不節，健康開始漸差。乃至一九五一年，環境大變，夜以繼日工作，不能支持生計，總有八九個月長時間睡眠不足，體爲極受影響，精神日見頹喪。其後卒至病起來，一病竟至四五年，無法應付任何工作，休息只是時好時壞，初一兩年，自己服藥三五劑，每當病發，乃能暫告舒適。但飲食偶然不慎，氣候稍爲失調，疾患又發。後二年，每至午夜，病必發作，雖然多方求治於中西名醫，作詳細的檢查，有認爲心臟病，亦有判定是肝腎病，也有懷疑是肺病，但照片裏找不出任何證據，更有確定爲哮喘，各人經過診斷的結論雖然不同，而各人初期用藥都有效，可是不數日間，病魔復至，再用藥則無效矣。

新聞故事

光棍王法律碰壁記

這一回　分散錢財　一於裝窮賴死　行苦肉計　甘心情願路監

光棍王被冇皮柴將了一軍，冇符，只得將吞下肚裏的錢提出八萬，整手套與冇皮柴，買個怕，以便以後繼續拍檔。

但不交貨的樓花生意畢竟一天難似一天，好在光棍王已撈了數百萬，並不在乎，那些替他辦事的職員可慘了。內中一人，兒女眾多，幾個月未支過分文薪金，也未經手實出一層樓，意欲向光棍王借支若干，打發眼前伙食費。

沒料對方把眼一翻，反斥這位職員賣屋不力，正操炒他魷魚。職員一再表示沒辦法，因為空頭支票開得多，別人不信了。光棍王那由分說，將借支的職員一掌推出門外，這位先生無可奈何，只得將心一橫，拿了幾份賣樓花說明書，試圖向幾位老友下手。

老友張某也不相信甚麼說明書，只是見來者尚屬殷實之人，他既說樓宇如何抵買，大概不錯。內中一位積蓄了若干現錢的，便與之斟盤。結果採取一次預付現款，九折優待買樓辦法。職員冒了一額汗，帶同老友往見光棍王簽立合約。買家離開之後，兩家立即分賬，結果小職員獲得一成佣金及積欠的數月薪金，光棍王卻有上萬元袋落荷包。

小職員一邊收錢，一邊喃喃地說：「這番出賣老友，以後再沒面目見人了。」光棍王哈哈大笑，說：「唔怪得你成世冇發達，出嚟撈，咁怕事點得！」

的確，如光棍王者，仗着法律罅有靈，正是天不怕地不怕的一個。過去曾有數以百計的受騙者涌進寫字樓要求見光棍王，一羣保鑣早已如屏風般站在門外攔阻，發言人並叱喝道：「我哋董事長咁輕易見人嘅咩，冇樓交，又唔止你一個，有本事去告啦！」

人既見不到，告又告不入，沒辦法，一羣痛失血汗錢的媽姐幾欲跳海。一班人見跑已吃定了，光棍王既無意使樓房復工，大家惟有合資僱工在原有基礎上繼續興建。「但光棍王仍不實賬，沒有十六層以上的空中樓閣，買家一旦報案，勢成刑事騙局，將如之何？所以有若干幢「大廈」始終斟不妥。

年來光棍王以欺敵太多，已將主要業務轉移到疏散財產上面。據說他撈到的數百萬元，分散於新界者有之，化名存於外國銀行者亦有之。反正他已看準今後即使不撈也夠吃一輩子了，於是極力裝窮，先把充排場的兩輛汽車賣去，又在市區佈置一間小房子，內置一床一桌，隨時準備追款者來封。其實他本人和情婦另居於豪華公寓之內，這自然也是鑽法律罅學到的「傑作」。

對於一部分有耐性的經常登門人客，光棍王欲緩和一下局勢，便另出奇兵說：「這樣吧，樓房既暫時不能交吉，不如打張借單給你，待經濟兜得轉時還錢吧！」人客中間有缺乏法律常識者，多以為爛地一幅要了無用，不如拿下借單好追錢，相信對方衙頭還未大，借了錢總不能不還。於是，從買樓花合約變成借單，還單去收錢，照樣沒有，問多兩句，依然說：「有本領去告吧！」

前些時因合約糾紛告不入，這番有借據，自然不同了，買家百分之百勝訴。可是，原來損失的尚念不回，再貼律師費，誰會這末笨？所以光棍王依然逍遙法外，仍住其豪華公寓。又有一次，光棍王被追債甚急，且得於其他問題，只得開出期票一張，交與某人。到期時，某人拿期票赴銀行提錢，發覺乃「空頭支票」，乃轉向警方報案。但警方解釋謂該人尚有十元八塊存在銀行，依例只能當存款不足，入民事範疇，不能當「空頭支票」處理。上當者方始醒覺，原來光棍王又了一次法律罅。

某君憤極，決定民事起訴，律師費也不在乎。光棍王見對方認真，乃出言恫嚇，表示除非自動罷手，否則將來有好睇的！某君仍不理會，至此，光棍王方知遇到勁敵，同時念及坐過牢出來，在社會上終不好聽，且勢將損失「撈」的本錢，決有意匯包還款了事。不料他那位同居之好的女士卻大不以為然，她說：「一聽入獄就還錢，將來幾百個人輪流來告，數百萬元還得了嗎？」

正是一言驚醒夢中人。光棍王深明「獄事小，窮光蛋大」的道理，隨手把一本翻破了的法律全書再翻一陣，企圖發現新蹊好走。一個全沒有用，讓他選擇的道路只有兩條：一是還錢，一是入獄；一個滴滴的聲音催促說：「苦肉計吧，就行苦肉計吧！」（下，完）

·夏侯徘·

火車搭客擠且迫　沙田停售來回票

【本報訊】據新新通訊社消息：由於農曆新春期內，沙田遊客特多，以致乘火車往沙田者均告滿座。香港鐵路局除臨時增加車班外，各次由羅湖來九龍之普通客車時告座滿，一般遊客對於購買沙田來回票，由沙田搭車時每因車廂滿座而不獲上車，致使雖持有來回票不能上車，因而與站中人員發生爭執。路局有鑒及此，遂宣佈停售沙田站來回票，以免乘客發生困難。

大窩坪山出慘劇　爆石爆死一人

港督出巡命將爆石時間推遲　工人不察致出意外傷亡事件

【本報訊】昨午十二時半左右，大埔道四咪大窩坪山爆石工場A段發生慘劇，巨石飛下，壓毀工地的廚房，釀成一死一傷事件。

死者叫胡天游，四十九歲，惠州人，住大坑東B座二×九號，家有妻子和三子女，年前失業在家，今年初四才托友人介紹入源生公司做雜務員。一家生活清苦，其妻聞噩耗後痛哭流涕。傷者叫曾振方，四十歲，惠州人，是廚房伙頭。

據悉，該A段爆石場昨天剛由「瑞記」判與一姓李的判頭承包。按例總是正午十二時鳴鑼爆石的。昨午湊巧港督要到新界巡視，路經該地，恐生意外，便令將爆石時間延遲半個鐘頭。當時源生公司承包的B段及C段的爆石工程都已停工，不少工人在A段工地對面的工棚廚房附近吃飯。據廚師「肥佬張」稱：出事前他與另一伙記曾振方（即傷者）同在廚房工作，胡天游則站在灶前準備吃飯。他驟然聽到一聲巨響，猛回頭，即瞥見四、五塊巨石淩空飛下，他大叫一聲便撲出廚房閃避；說時遲，那時快，巨石打穿廚房棚頂，直搗鍋盤飯灶，胡天游下巴被壓扁，腦漿四濺，登時昏厥。曾振方腰部和鼻子受傷。事發後，由工地負責人報警，胡天游在送院途中告不治。曾振方敷藥後已無大碍。

傷人的石頭為六、七十斤重的三菱尖巨石，約從距工地廚房七、八百碼遠的爆石區飛來。昨天放的是「電炮」，威力特別大。

據稱：該處開山為擴闊大埔道的馬路面之用。

大道中一段封閉　今晨起禁行車輛

【本報訊】今晨六時起，雪廠街介於下亞厘畢道與皇后大道中之一段路，因修路工程關係封閉，禁止一切車輛往來。又因該段道路封閉，下亞厘畢道介於雪廠街與港府合署之一段路則改為單程交通，由西向東行駛。

「林冲」之休妻：羅品超飾林冲，楚岫雲飾張貞娘，馮鏡華飾張勇，鄧綺文飾錦兒。

債主追債港府追租　男子因窮企圖輕生

另有兩男子自殺其一乃是賭徒

【本報訊】一個失業工人，為生活所逼，無力還債交租，身陷窘境，昨天下午二時，回家痛飲殺蟲水企圖輕生，其妻發覺後即報警送他入院。

該男子叫黃喜欽，卅七歲，一家七口住牛頭角佐敦谷村六座四十×號石屋。他本是革衣散工，最近失業。舊曆年關買柴糴米欠下人家三百多元，無力清還。此外還欠下港府二個月屋租地稅二十五元，本月四日突接當局通知，限期七日內繳清欠租，否則要遷出。這幾天他日夜外出撲水，到昨日下午失望回家，痛飲殺蟲水輕生。

又訊：昨日下午二時，南昌街五十×號四樓天台木屋，有一個賭徒服殺蟲水自殺，送院救治已無大碍。

他叫區×信，二十歲。一婦人攜子嫁給他，昨天她從鄉返港，却見他鬼鬼祟祟挾了一大包衣服外出欲「舉獅觀圖」，她追他不着，到下午二時，却見他回家撲倒床上呻吟，原來已服食殺蟲水了。

【本報訊】錦簾賓館和街二號三樓逸雅公寓三×八號房，昨天下午五時發現一房客服毒自殺，把他送醫院洗胃後，性命已無碍。房客入住時署名陳怡成，三十歲，潮州人，後來查出他原名林臣盛，曾在歐街宋莊口做打雜，前年辭工不幹後，曾赴曼谷一次，以後生意不前，商行結束，陷於失業狀態，這番自殺可能與經濟、事業有關。

天氣　中和東風，後轉中和東南風，初時有霧，後轉天色頗好。

香港影星赴澳門睇好戲

乃翁演得妙　白雪仙笑口常開
盡地主之誼　何賢假國際宴客

【本報訊】澳門消息：清平戲院昨日場演「荊軻」與「白水灘」，夜場演「荊軻」與「選女塔」，均很成功，觀眾樂極「穆如春雷」。

香港電影界約八十人抵澳後，晚上何賢特在國際酒店設宴招待；氣氛熱烈。當電影界人士於宴會後赴清平戲院，途經新馬路時，立即引起居民的注意，男女老幼紛紛奔門而出，結果是擠擠擁擁，嘻嘻哈哈，爭睹香港影星的真面目。

粵劇名伶白雪仙，昨天亦偕母親及弟妹抵澳，與白駒榮敘叙共進晚餐後，亦赴清平看戲。

昨晚，羅品超、楚岫雲合演「荊軻」，故事悲壯動人，羅、楚兩人表現劇中人感情甚為深刻，演技精湛，深獲香港電影界等人士讚賞。「選女塔」上演時，白駒榮的胡塗縣官演來極為傳神，全場笑聲彼伏此起。白雪仙樂得笑口常開，特別興奮。劇終後，由雪仙等影界人士在楚岫雲陪同下到後台，向白駒榮、羅品超等全團演員、工作人員致謝。

這批電影界人士包括夏夢、石慧、張冰茜、方靜、洪虹、董葆、江漢、鮑方、王熙雯、王葆、劉甦、藍青、王小燕、龍凌、吳楚帆、李香凰、白燕、李鐵、王鏗、杜平、薛覺先、李月清、羅艷、盧敦、上官筠慧、羅志雄、白茵、陳綺華、呂甸貴、姜中平、胡楓、岳文、蕭玲、林檎、謝益之、黃曼梨、陳皮、黃楚山、賀鳴、彭碩蒙、吳回、張瑛、林甦、李化、陳琦、朱克、江一帆、香蘭施等。前兩晚前往欣賞名劇的，還有香港工商界、文化界知名人士多人，俱皆熱烈讚好。

集體回鄉參觀者多　二千餘人結伴同行

【本報訊】故國此日春光好。據香港中國旅行社統計，參加該社舉辦的「春節集體回鄉參觀旅行團」，已有六十一個團體，二千餘人結伴回鄉參觀去了。現在中國旅行社又舉辦到上海杭州參觀的旅行團，預計約於二月底三月初出發，全程約十天。在上海的四天可以參觀輕重工業，在杭州的四天可遊覽西湖名勝。收費分為兩種：（一）軟席連臥鋪及港段頭等來回車票收七百卅五元；（二）硬席連臥鋪及港段三等來回車票收五百一十五元。歡迎各界人士報名參加。

據中旅社統計：另外還有一千三百卅七人，經該社代辦手續各自到廣東四鄉歡度春節，而還有更大批的回鄉客，在春節期間回鄉度歲。

上述的六十一個團體，足跡遍佈廣東省各專區。去年間遭上百年未有特大洪水襲擊的惠陽、東莞、博羅等重災區，現在已是災痕全消，新村遍佈，譽為廣東糧倉的潮汕，都接待了去自港澳的遊客。鄰近香港的寶安，也以它的全新面貌，迎接了大批前往觀光的「勞鄉」。春節期間的返鄉客每天都在三千人以上，今後源源而去的也不乏人。

十五歲少女失蹤已三天

【本報訊】九龍啓局街二二×號三樓，有一個少女於本月四日離家失蹤，至今未歸，家人恐她有意外，昨日到警署報案。少女名李碧×，十五歲，在工廠做工。兩個月前認識一個男子某，時有來往，家人叫她小心，她不答話，況默了數天後就失蹤。

港巴設分段站牌　十五起分段收費

【本報訊】港島中華巴士由本月十五日起，即仿照九龍巴士分段收費辦法。目前已由交通當局通知工務局，將各分段站圓牌豎出。各牌表示分段之起點及終點。

宏背新村屋有裂痕　村民要求當局修葺

【本報訊】據國際通訊社消息：大磡山石鼓宏背村居民，於港府當局興築水塘時全村被徙遷於大浪灣港府開闢之新村落，命名為宏背新村。但該處十六幢新屋宇，最近曾發現裂痕，多係在新屋後座牢天台處。日前天雨，已發覺滲漏，倘雨季來臨，其受害可能更重。該村代表馮炳有等，正進行向有關當局報告，請求協助從速修葺，以防雨季侵襲。該村代表等另一意見，指出新闢田畝因屬開墾瘦地，極難生產，雖欲施肥，但交通困難，故希望當局迅予進行開築由石壁至大浪灣公路。

何文田整理災場　將允許重建家園

【本報訊】何文田文華村第四區火災木屋登記的災民共一一七戶，七百二十五人。昨早整理災場。據有關方面透露，善後工作完結後，將仍容許災民重建家園。災民昨除獲得社會局派飯、派毯外，一些好心人還送麵包到災場慰問。

據悉，何文田街坊福利會昨召開緊急會議，決定成立急賑會，籲請各界人士施助。至於目前救濟期限，將延至兩週左右。

又訊：筲箕灣南安坊木屋火災區災民共一百三十四戶，五百七十三人。筲箕灣街坊福利會亦經成立急賑會，發募捐。昨天當局已派出員工用白粉在災場地面劃分界線，以便災民重建木屋。

澳門葡政府將調查人口

【本報訊】澳門消息：澳門葡政府前天發表的憲報公佈由今年下半年（七月）起調查澳門所有人口，包括陸上居民、葡兵、水上居民等。調查工作由經濟局負責。

澳門人口曾於五〇年間普查一次，當時全澳人口共十八萬七千七百七十二人，其中中國籍居民達十八萬三千一百零五人。

香江漫談

從港督的生命談到普通人的生命

因爆石而引致傷亡事件，時有發生。昨天大窩坪山爆石，又釀成一死一傷慘劇。意外，意外，意外何其多也！

其實，「只要預防工作做得好，很多意外事件是可以避免的。」

據說，事件的發生，乃因港督出巡，命將爆石時間推遲，而工人們未獲普遍通知，乃出此意外。

生命是可貴的，而且生命也是不該有貴賤之分的。命將爆石時間推遲，是為了他的生命安全，可是，却有人因不知爆石時間推遲而毀了生命。這真是太不應該了！

不論是港督的生命，還是普通人的生命，同樣都不應無故受到傷害。但願今後預防工作做得好一些，不再出意外傷亡事件了！

方舜

拘捕毒犯年逾萬名

【本報訊】據新亞通訊社消息：香港裁判署前日審訊新案九十四宗，其中三十宗乃毒品案。

在最近數月間，港九兩地裁判署審訊之毒案合計，平均每日不下四十名，由此推算，則港九兩地拘捕之毒犯每月不下一千名，一年則逾一萬名；被拘控之毒犯百分之九十以上是屬吸食海洛英之「白粉道人」。

據染有毒癖之人士談稱：染上毒癖之後，絕少因他人之勸諭而將毒癖捐棄。彼等明知吸毒乃一條死路，但因根深蒂固，不能立即自動戒除毒癖，因一旦停止吸食，則其所感受之痛苦不可言喻，「白粉道人」之毒癖，除非被迫戒除，例如送入監獄或送入公立戒毒所等。

前日港府審訊之卅宗毒案，與海洛英有關者佔二十九宗，其中一名毒犯乃十三歲女童，在西區被搜出一小包海洛英。

老婆遭脅迫開房　輦公力拚大舊陳

【本報訊】石硤尾V座一×四號，有「輦公」某，年四十七歲，前以製天九牌為生，因得腳病失業。妻黎氏，年卅四歲，在樓梯間賣白粥，養「輦公」及六子女。子女大者已十四歲，小者方一歲。有大舊佬陳某，四年前，因食白粥與黎氏相識，而至「有路」。去年三月，與黎氏攜六子女出走，匿於元洲街。「輦公」往覓妻，被打。十月，又再次至元洲街，路遇大舊陳，被大舊陳用竹升打傷頭。旋黎氏因原夫被打，不忍，又知大舊陳乃黑社會分子，於是三日前攜女返「輦公」家。前天，大舊陳又往見黎氏兩次，脅往開房，黎氏不允。前天，此人又至，「輦公」以大舊陳欺人太甚，與拚老命，被打一番，扭上差館。官各申斥，放入了事。

攪牛肉機　夾住手指

【本報訊】昨日下午二時許，新塡地街一×二號好世界茶樓的一名年約廿歲的伙記，在廚房被攪牛肉機夾住左掌四隻手指，不能動彈，迫得報警求援。至三時，救護人員窮計也無法抽出他的手指，只得連機帶人一塊送到醫院。

英兵偕妻春寒嬉水

衣物被竊只穿泳衣返家

【本報訊】春寒料峭，但昨天却有人下海嬉水。昨日下午三時，有一對英軍夫婦在清水灣游水，為海灘老鼠所乘，把他倆的衣物偷走，損失近千元，結果他們只得穿泳衣返家，甚為狼狽。

失竊的英軍名拉蘇，住九龍。他與妻子到清水灣游水，當時是把衣服放在一間小屋中，殊不知泳罷歸來時，發現所有衣物不翼而飛。衣服中有兩隻手錶，現款三百七十元，還有三粒鑽石。事後，他們兩人穿着泳衣返家，換過衣服後才到警署報案。

港澳同胞家鄉遊蹤

——開平台山高鶴惠陽集訊

廣州通訊

開平　水電站與水泥廠

春節期間有一批港澳同胞到開平參觀在建設中的河排水電站、河排水泥廠、馬草塘水力發電站。

開平縣副縣長張彪親自陪同參觀，到達河排水電站工地時，受到工人們熱烈的歡迎。河排水庫是江門專區十一個縣市中最大的水利工程，他們在長達二百三十公尺、闊六十公尺的大壩上走着，十分興奮。大壩有一條用來檢查安全用的長廊，高達二點五公尺，人們在裏面可以自由來往。這個水庫建成後，集雨面積達三百七十平方公里，可灌溉農田二十五萬畝，還可以發電二萬瓩，以及發展山區航運。大家都為家鄉的建設和繁榮感到萬分興奮。

河排水泥廠是由土辦法發展起來的，有幾位去年曾到該廠參觀過的港澳同胞，此次重臨舊地時，發現水泥廠又比從前擴大了。去年他們來的時候，全廠只有幾十匹動力，日產水泥不過零點四噸，現在全廠動力已有三百六十匹，日產水泥達四十五噸，而且還能生產六百號高標號的水泥，他們都很讚嘆這種躍進的速度。

台山　牛角嶺上有良田

台山縣附城人民公社於最近成立接待站，熱情地接待港澳同胞回鄉參觀。

本月三日，有一批港澳同胞回公社參觀，由該公社副社長僑眷梁穎鄉黃素娥等陪同，參觀該公社長嶺合水水閘、鳳山牛角嶺田園化等農業建設，牛角嶺過去有近百畝田地，原為單造田，近年來搞好水利，改良土壤後，已成為豐產地區。還參觀了筋坑培新大隊的豬場，這個生產大隊，近年來養豬成績極佳，被評為江門專區模範隊。此外還參觀了水南市市政建設和水南水閘。

高鶴　大塱不再成大塱

春節期間有一批港澳同胞到高鶴縣址山公社僑鄉大塱生產隊參觀，受到熱烈歡迎，賓主舉行了座談會，暢談家鄉建設，十分興奮。

大塱僑鄉幾年來變化很大。舊時，這裏是缺糧地區，有幾百畝叫做「牛皮膠」的淺底農田，每造只收二百斤左右糧食。人們對當時情況編成一首歌謠：「三日不雨成大旱（旱災），五日大雨成大茫（水災）。」可是自從解放以來，逐年興修水利，糧食產量也逐年增加，現在那幾百畝叫「牛皮膠」的淺底田每造可收三百四十多斤糧食，比以前增產七成，變為餘糧地區，單是去年便賣出餘糧八萬多斤。由於糧食和其他農作物豐收了，全大塱三百零四戶人家（其中僑屬佔二百一十多戶）都增加了收入。

港澳同胞還參觀了大塱水電站，這個水電站每天平均能代替人力碾穀一千四百斤，將來裝上電機，還可以發電照明。

他們參觀即將落成的大塱小學新校舍時特別興奮，這是一所有六個標準教室、一個大禮堂的新型完全小學校舍，於去年夏由政府撥給一萬八千元動工興建的，建成後它將成為全個址山公社九間小學中最宏偉的一間。一個港澳同胞在這個大隊進行參觀後說：我離鄉十多年，想不到家鄉改變這麼快，從前村前的泥濘小路，現在都變成大路了。村裏家家戶戶不愁吃穿了。

惠陽　災痕不見見新村

連日來，港澳同胞到惠陽參觀的源源不絕。本月一日至五日止，先後又有四批到達，其中包括中小學教師、工人、店員和文化工作者。他們除參觀惠州市、遊覽西湖外，並分別到工廠、學校和去年水災重災區的淡水、惠環、平潭等人民公社參觀，所到之處皆受到當地領導人和群眾的熱烈歡迎。他們對於「災痕不見見新村」的災區新景象，衆口同聲讚歎不絕。一位中學教師參觀過公社後說，現在災區不僅見新村，而且見工廠、幼兒園、托兒所、敬老院；老人度着幸福的晚年，孩子長得白白胖胖，活潑可愛。他激動地說，人民公社實在好。另一位教師說：「一九四七年東江水災時，我在惠州，當時捐款修建了許久的馬鞍圍，一冲便垮，災後哀鴻遍野，許久不能恢復。而現在如果不是事先知道這裏去年曾鬧過百年一遇的大水，誰也不相信這裏就是重災區。」他的一位同伴接着說：「一九四七年的水災，是悲劇；一九五九年的水災，壞事變了好事，新社會不同舊社會，悲劇也變了喜劇。」

菊花露

情心解熱
明目怡神
秀芳清甜
飲料佳品

上海冠生園總公司出品

香港代理處
冠生園有限公司
干諾道西37—39號

香港經銷處
正南行
大道中華人行511室
電話：37290

先嚴羅森府君之喪荷蒙
諸親友親臨執紼并賜厚賻隆情
高誼歿存均感哀此鳴謝

女 瑞好
誼子 郭華棠 泣叩

萬五千人等考車牌 警務處招請考牌官

車禍頻頻死亡增多 港府計劃暢流交通

【本報訊】香港現有汽車四萬一千三百多輛，也就是說，每英里的公路上，平均有汽車八十二輛，成為世界上車輛最多城市之一。但是香港警務署的交通部，只有警官警員三百九十五人。

汽車在增多，汽車闖禍也在增多。一九五九年交通失事共達六千三百七十二宗（無人受傷者不計算在內），死亡人數是一百七十七人，重傷一千三百二十七人；輕傷五千五百三十九人，合共七千零四十三人。和一九四七年比較，交通失事的傷亡數字增加了六倍。但香港交通當局認為最嚴重的問題，並不是交通意外，而是如何使交通通行無阻。

據交通部一高級官員說，香港交通問題，現正在最困難的過渡時期。他說港府正在進行大規模的建立停車場計劃，在停車場地解決之後，交通困難也就迎刃而解。目前警方最重要的工作，就是清除障礙，使交通流暢。

另一個問題，是應付考車牌的長龍，目前已登記等待考試的，有一萬五千人。目前本港每日可以舉行考車牌七十至八十次，交通當局已計劃僱用十六名考牌官，增加考牌次數，將來預料每日可以應付二百二十五個考牌者。

【本報訊】香港警務處長已登廣告招請汽車執照考牌官若干名，月薪一千元。條件如下：

資格：㈠應徵者需具有七年以上駕駛私家車執照（其中至少有五年在香港駕車）；有充分駕駛經驗及良好紀錄。㈡對本港交通規則有徹底認識。㈢需參加一項特殊的駕車考試。㈣應能說流利粵語，及有足夠英語常識，能替考牌者考試。

職責：㈠需穿制服執行考試職務。㈡獲選的應徵者，需同意打指紋由警方作查驗，查後指紋即毀滅。

年齡：三十五歲至五十五歲。

應徵辦法：㈠用英文寫申請書，寫明駕駛執照號碼，發出日期，本人出生日期，駕駛經驗詳情，如曾犯交通規例，亦應列明。㈡如有證件，只需寄證件之副本。㈢申請書應於二月十六日前寄交警務署長。㈣目前已領有「駕駛教師」執照者，請勿申請。

中藥店售盤尼西林 新界兩人各罰兩千

農民雖購用方便但為法例所禁

【本報訊】據新界社消息：中藥店賣西藥，在新界常有發現，尤其是售賣盤尼西林片或膏，村民遇生瘡，或患皮膚病，多喜購用。雖然此等藥物對醫瘡及皮膚病頗為見效，但有等人服之會發生反應，甚至因心臟受影響而死亡者，故港府醫務署早經立例，將此等藥物列入第一類毒品類予以管制，非經醫生處方不得擅自售賣，如非領牌更不得儲有，而有牌藥房對此等藥物之買賣亦必須列入存銷冊內，以便醫務署隨時抽查。

新界方面近來一再發生因服盤尼西林片後起反應而暈厥事件，當事人被警方送到公立醫院救治，查出此等藥片係自有等中藥店購來者，月前已有一間藥行及一間中藥店之主持人在法庭被控判罰。邇來警方繼續在新界各區抽查，去週有兩宗同樣案件解上大埔法庭審訊，被告主持人均被判重罰，其中一人且云款項不足繳，要求法官減判，否則將要入獄作抵。但法官考慮後，仍維持原判。

第一宗：被告男子梁照明，六十八歲，大埔墟富慶街平×堂藥局之東主，被控兩罪：（一）未有醫務署長許可違例藏有第一類毒劑；（二）違例售賣盤尼西林片。被告認罪。據主控稱：當日警察總部警員據報有人因服食盤尼西林片發生反應而告暈厥，乃到被告之藥局調查，遂揭發此案。法官判被告每罪罰款一千元或囚獄三個月，即共罰款二千元或囚獄六個月，被告要求減判不准。

第二宗：被告男子何定光，四十三歲，大埔墟富庶街保×堂之主持人，亦被控違例藏有及售賣第一類毒劑罪。被告承認，亦被判決共罰二千元或囚獄六個月。

新界鄉議局今選舉

上午選執委下午再選正副主席

【本報訊】新界鄉議局定今日選舉第十四屆執行委員及該局正副主席，監選官港府新界民政署長何禮文將到場監選。

今日選舉程序：上午九時半先選舉十五名執行委員，下午二時半選舉三名正副主席。

關於鄉議局執行委員，照章程所定，太平紳士及各區鄉事會正主席為當然執行委員，而須選出之十五名執行委員，則由各區鄉事會正副主席及特別委員中選出。

計劃在官塘工業區建設大倉庫外，特先在九龍尖沙咀水師街海旁（接連九龍貨倉西便）擴設大石屎三合土倉庫一座，上蓋佔地十萬餘方呎，高近達卅呎，可容貨物五萬餘噸，貨車可直達倉庫內，並在倉庫門前，建有私家專用石屎碼頭一座。

鐘聲建校下月完工 並定期徵求新社員

昨百餘人舉行新春團拜

【本報訊】鐘聲慈善社昨日下午一時在該社事務所舉行新春團拜。首由副社長莊重文致新春頌詞並提出今年兩件要務，第一項工作為增建學校四樓一層，已於農曆年初四開工，預定三個月完成，下學期即可開課。第二項為一九六〇年度徵求社員工作，希望同人加倍努力。繼由總務黃燕清，財務陳泉池，董事司徒文韓、陳仲等先後致詞，均祝賀新歲好景，至二時許始告散會。參加者有：周有、莊重文、黃燕清、彭昇平、鄧植之、何理甫、何品森、陳泉池、馬超常、司徒文韓、陳仲池、李植來、余公正、李振雄、譚伯鴻、黃國鴻、蘇炳光、張活海、陳凌峯、林子寶、陳發軒、陳勉志、李民穉、陳鴻時等百餘人。

鮮魚行理監事 昨舉行交接禮

【本報訊】港九鮮魚行總會，昨在會內舉行第十一與十二屆新舊理監事交接暨春節團拜。到有新舊正副理監事長詹飛、唐華、王茂昌，及理監事等數十人。正副理監事長詹飛、唐華、王茂昌先後致詞，各人所說多是新春的吉祥語，詹飛理事長除向各人祝賀外，並指出該會本年度會務的計劃，將在九龍方面建築規模偉大的第二義校，及購置新會所一間等。繼舉行新舊職員交接，隨後聚餐聯歡，至深夜始散。

德成瑞興擴建倉庫

【本報訊】甄子傑、黃家貽所創之德成瑞興貨倉，規模宏大，近因感九龍區貨倉缺乏，除

「寶蓮燈」中一個鏡頭

神話片寶蓮燈 普慶週四獻映

彩色鮮艷 故事動人

今起訂座優待學生及團體

【本報訊】港九觀眾眼福不淺。本月十一日（星期四）起，可在普慶戲院欣賞到一部新型的彩色神話片「寶蓮燈」。該片是上海天馬電影製片廠出品，全部以舞蹈演出，是一部大型的彩色舞劇。

上月二十七號，大年初一的前夕，普慶加開了一場十二點的午夜場，獻映「寶蓮燈」，絕早就滿座。觀眾從銀幕的帳幔拉開起，就被演員的優美舞姿和悠揚的音樂緊緊吸引。他們屏息呼吸的注視着三聖母和劉彥昌翩翩起舞，彩帶輕揚，柳腰款擺。演員們的一顰一笑都流露出喜悅和幸福的神情，他們明白，三聖母和劉彥昌在互訴他們的遭遇，並且共訂終身。

不幸的事發生了，沉香誕生百日那天，寶蓮燈被盜，二郎神帶了天兵天將殺來，三聖母力抗無效，終被二郎神劫走，當他們夫婦倆在此生離死別相擁痛哭之時，觀眾們也噙着淚水，暗暗飲泣。演員演得好，演員的真情流露，觀眾們被感動。

從這時起，觀眾都為三聖母和劉彥昌的不幸遭遇而接受，直到沉香長大，學成武藝，往華山救母，觀眾們才又欣然歡笑。

沉香執着金光閃閃的神斧和二郎神，天兵天將交戰，打得非常熱鬧，二郎神仗着寶蓮燈的神力，幾次把沉香迷得抬不起頭，沉香飛舞着神斧，遮擋寶蓮燈射出的神光。當沉香將要敗落之時，他想起苦難中的母親，奮起全身的力量，終於把哮天犬擊倒，奪回寶蓮燈，殺敗二郎神。觀眾掌聲不絕。

「寶蓮燈」是齣難得的好戲。觀眾宜早訂座。普慶戲院今（八）日起預售門票，並訂出優待學生及團體觀眾辦法：凡學生憑學生證，團體憑團體介紹信可購特價票：樓上二元正，大堂一元五角。

音樂悠揚　舞姿優美　華山救母　大打出手

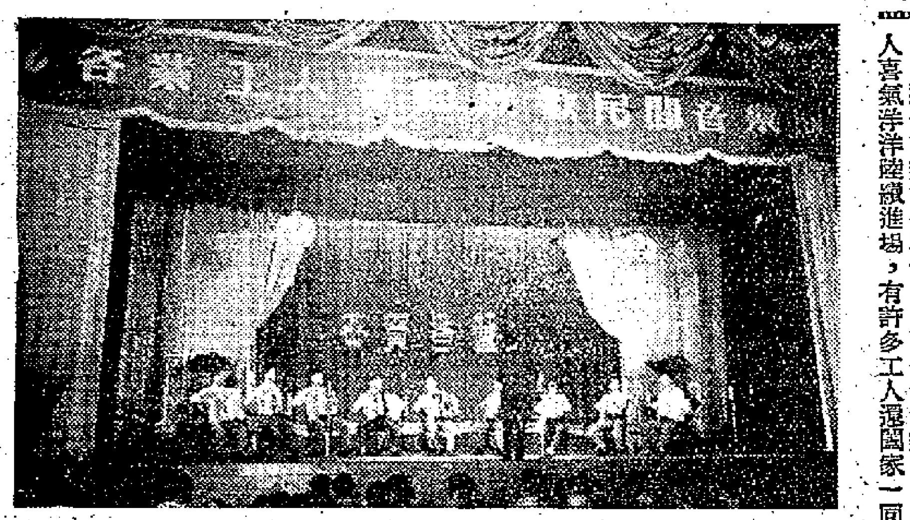

工人音樂演奏會

各業工人會演 民間音樂演奏

伶星客串節目豐富多采

【本報訊】各業工人春節聯歡民間音樂演奏會昨日上午九時至十二時假座普慶戲院舉行。

這個音樂會是港九工會聯合會主辦的。早上八時半左右，各業工人喜氣洋洋陸續進場，有許多工人還帶同家人一同來欣賞，頃刻間全場便告滿座。

節目從九時開始，演出的節目包括各類民間音樂，除了大部分是工人表演外，還聘請影星鮑方、劉甦、王熙雲、歐伶俐、廖志偉、伍木蘭、李錦昌、小丹鳳等參加表演，使音樂會節目更為豐富多采，影星們的歌唱十分美妙，歌伶們的唱工，諧趣百出，他們的節目受到全場觀眾熱烈的歡迎。

元宵慶燈會

長洲社團明起舉行 有歌壇戲劇助興

【本報訊】長洲各界社團籌備元宵慶燈會工作大致已告完成，由於配合酒樓宴會日期關係，一部分社團燈酒勝會將由明晚先舉行，其中有些團體，如惠潮會所、新興街聯誼會、四邑益善堂、東莞會所、寶安會所，均有戲劇八音歌唱助興。日來已分別來港僱請藝員，各家歌壇多在街頭舊搭，後晚即可全部演出。

中華攝影學會聯歡

賓主二百餘人開懷暢飲

【本報訊】香港中華攝影學會昨日下午在永安銀行大廈頂樓舉行春節聯歡，到會嘉賓及會員二百餘人，筵開二十餘席，情況異常熱鬧。

在宴會前有許多遊藝節目，其中有「點洋燭遊戲」、「登陸月球」、「猜謎」、「金蟬退殼」等，特別是猜謎，一些猜不中者便要求主持人提示一下，許多小朋友比大人還猜得快，頗為有趣。另外還設有酒巴，會員及家屬、來賓都紛紛趨前飲兩杯，小朋友每位還得到一份精美的玩具，他們拿到玩具，就地玩起來。

該會並得到香港一些商行贈送很多獎品，有攝影機及攝影材料和各種用具，到會者均得到獎品一份。

在聯歡前曾舉行了同人大會。聯歡會由會長徐靈豐致詞，他說：「這個會議是剛剛完滿結束我們會員作品展覽，顯得有特別意義。」他又說：「我們的會就是一個攝影藝術園地，由播種到開花，是要靠各位不斷灌溉和不斷耕耘的。」接着該會秘書處陳錫根，財務部梁能仁，總務部黎兆芳，學術部雲峯，展覽部潘日波，沙龍部主席何宗熹等報告了各有關會務，最後通過財務結算和修改會章。

中華攝影學會聯歡　（本報攝）

車禍五宗 撞傷頭足

【本報訊】港九昨發生車禍多宗：（一）十歲男童謝覺泰，在德輔道中被的士撞倒，傷頭部；（二）五歲男童黃東成，於筲箕灣道被私家車撞傷頭部；（三）婦人梁二（五十二歲），在北河街被汽車撞斷左腳；（四）在加多近街上有十歲男童梁石泉被私家車撞傷左腳；（五）五十歲婦人何玉葉被私家車撞傷頭部。

恩平同鄉會 昨舉行交接禮

【本報訊】恩平同鄉會昨日下午六時，在會所舉行新舊任交接典禮暨新春團拜，到有新舊理監事同人百餘人，先行團拜，隨由舊任理事長本屆監事長盧海明致詞，希望今屆會務將有更大成就。致詞畢即將會務清冊移交新任理事長梁德波，並由舊任財政移交新任財務，新任理事長梁德波致詞，希望同人通力合作，為同鄉及社會服務。」

交代禮完畢，繼於七時舉行新舊任理監事聚餐。該會第九屆理監事就職典禮，定三月五日假座英京酒家舉行。

東京文具旅商團 舉辦紙製品展覽

【本報訊】東京文具共和會旅商團，來港舉行紙製品展覽會，定今日上午十時，假座萬宜大廈二樓「日本貿易振興會場」內舉行開幕典禮，由日駐港總領事安藤主持剪綵。一連兩天，每日由上午十時至下午五時展出。定今晚八時，假座建國酒家六樓，歡宴本港同業友好等。此次參展的公司單位共廿五家。

蓮燈舞　福建同鄉聯歡節目之一　（本報攝）

社團備忘錄

二月八日

新界鄉議局
（上午十一時半）複選主席及職員。

隆鐵同鄉會
（下午一時）在會所團拜，

黃族宗親會
（下午二時）假座廣州酒家舉行團拜。

生豬行商會、肉商聯記行
（下午六時）假座大同酒家舉行春節聯歡。

港九機器十三科聯合總商會
（下午六時）假座瓊華酒樓舉行會員春節聯歡會。

華南洋紙商會
（下午六時）召開理監事會議。

東華三院歷屆總理聯誼會
（下午七時）假座大同酒家舉行第四十次聯歡會。

華南陽堂宗親會
（下午八時）在會所舉行團拜聯歡晚會。

文明新校舍開幕 大埔三村舞麒麟

理民府華樂庭主持啟鑰

【本報訊】新界大埔區三村文明學校新校舍，昨日上午十一時舉行開幕典禮，由港府新界大埔理民府官華樂庭主持啟鑰。到場觀禮的有來賓及村長等二百餘人，並有兩隊麒麟前往道賀。

該校校監陳兆堯致詞後，由華樂庭講話。該校建校委員會主任陳三才報告建校經過情形時說：文明學校已有卅多年歷史，過去以民房作校舍，且設備簡陋；為了下一代教育問題，乃於一九五七年成立建校委員會，即獲得港府及三村父老兄弟、旅居海外華僑及社會各界人士的支持，解決了不少困難，才使到新校舍落成。來賓講話有教育司署香學、大埔鄉事會主席俞福，大埔七約鄉公所主席張×英，最後由建校委員張×福致謝詞。

麥倫夫婦赴歐 昨乘瑞航返港

【本報訊】本港夏利麥倫有限公司董事長麥倫夫婦已於昨（七）日乘瑞士航空公司班機自歐返港。麥倫夫人去年十二月應邀前往歐洲，於十五日以德國獎名狗主身份，為頒獎典禮致詞。

經濟導報革新面貌

增多工商人士研究材料

【本報訊】創刊已十三週年的經濟導報，從今天出版的第六五五期起以新的姿態出現。

這一份為海外工商和經濟界人士所熟悉的經濟刊物，為了適應讀者需要，從這一期起在內容上加強了經濟研究和評論的份量。提供了更系統詳盡的參考和統計資料，同時保留相當篇幅的報道性文字。據悉：該刊今後每期主要內容有：㈠評述每週重要經濟事件的「經濟瞭望」；㈡分析當前重大經濟問題的「專論」；㈢反映各國與論意見的「外論選譯」；㈣彙收讀者各種議論的「經濟論壇」；㈤研究特定經濟專題的「特輯」；㈥報道各地經濟動向的「通訊」和「經濟動態」；㈦有關香港、東南亞和西方國家的生產、貿易、物價、金融等統計資料等。同時，為了配合內容的調整，該報的版式也從八開本改為大十六開本。

經濟導報是一九四七年元旦在香港創刊的。在過去十三年來，中國和世界的經濟形勢都發生了巨大變化，經濟導報——作為一份經濟性刊物，與時代的發展呼吸與共，因而誠實的反映了這個變化，為廣大讀者所稱譽。在這個基礎之上，此次充實內容，改變版式，當更成為海外工商經濟界人士案頭的必備讀物。

社團動態

建造商明聯歡

▲香港建造商會春節聯歡大會定明日下午八時假座廣州酒家舉行，下午六時半開始演劇助興，八時半舉行歡宴，席中並有幸運抽獎。

值理會議，並決定農曆十五日舉行慶燈勝會，競投花燈，得款撥充善舉，是晚並設素筵，招待值友及來賓。

凌氏十四聯歡

▲凌氏宗親會定十四日下午六時，假座瓊天酒樓舉行慶祝成立六周年紀念暨春節聯歡會。有音樂歌唱及粵劇助興，歡迎宗親踴躍參加，席券每位收六元。

晨運之士聚餐

▲香港半山區寶雲道、花園道晨運同人聯歡大會，定十八日假座金陵酒家根德禮堂舉行，仍由每日晨早聯袂遊行於半山區寶雲道、花園道、衛城道一帶的人士所組織。是晚除歡宴外，並有國技表演及粵劇抽獎助興，歡迎好此道者踴躍參加。

麥氏徵求會員

▲麥氏宗親總會，舉辦第一屆徵求會員運動暨籌建會所，擴展今後工作，並成立籌建會所委員會，前日已展開募捐工作。

林村公所改選

▲大埔區林村約公所主席，以私務冗忙，屢函辭職，委員等以挽留不果，前日週年大會及新春團拜席上，決定改選，並將任期延長一年。改選結果如下：正主席張×燊，副主席梁世王，委員張悉鋆、陳國鴻、林漢軍、鍾梁隆、張世權、陳發祥、林秀宏、鍾國業、張國賢、林世材、林天源、林材、鍾石秀、張德林等，至於總務、財務、福利、調查、衛生、教育、農業等部門人選，十四日即可選出。

通善元宵番燈

▲通善壇昨日召開本年度新

霍氏大派紅包

▲霍太原堂宗親會昨晚八時舉行春節聯歡。到有會員及其子女百餘人。會上放映益智電影片，茶會後，舉行兒童領紅包抽獎。

五邑同鄉團拜

▲五邑同鄉聯誼會昨晚在瓊華酒家三樓舉行新春團拜聯歡大會。理事長致詞，祝各人新年快樂，事業興隆，並強調今後推進會員福利，增加康樂活動及擴大學校，培養子弟教育為先務，希望同鄉團結一致，共同發展會務。昨晚筵開二十餘桌，該會音樂組擔任歌唱節目助興。

唐氏昨晚歡宴

▲唐晉陽堂宗親總會，昨在英京酒家舉行春節聯歡宴會，並設抽獎及粵劇遊藝助興。參加者計有會長唐賓南，理事長唐碧川，副理事長唐兆維、唐穎波、唐泰、唐乃祥，監事長唐展南、唐浩生，名譽會長唐文亮及理監事會員宗親等百餘人。

福建同鄉慶新春 聯合籌建新會所

【本報訊】福建同鄉會昨日下午一時假座金陵酒家舉行春節聯歡會，有精采的遊藝節目助興，到會的來賓達數百人，氣氛熱烈。主席莊成宗在會上致詞說：該會年來的會務日有進展，會員不斷增加，今後更有條件為廣大同鄉服務。該會與福建商會聯合發起籌建一有規模的新會所，去年十月，已由兩會的理監事成立了聯合籌建新會所委員會，在會員和廣大同鄉的支持下，相信新會所不久將可完成。

昨日節目豐富，有潮劇「尋夫」的第四段花亭會（由吳劍華導演）、「蓮燈舞」、南音大合奏等，演出精采，四座掌聲不絕。來賓憑券可得一包食物。

德成瑞興貨倉九龍分倉開業啟事

逕啟者：本公司專營代客儲存各種貨物，手續簡便，收費廉宜，久荷各界稱許，茲為便利客戶起見，特在九龍尖沙咀海旁，擴設分倉一座，上蓋佔地拾萬餘方呎，業已開始營業。日夜服務，假期照常，各界賜顧，無任歡迎。

分倉地址：九龍尖沙咀水師街海旁

德成瑞興貨倉公司謹啟

總寫字樓：香港大道中宏興行五樓

電話：三四〇三四　三三七一一　三三九一一

請用 白兔牌洗衣粉

洗滌方便！去垢最快！

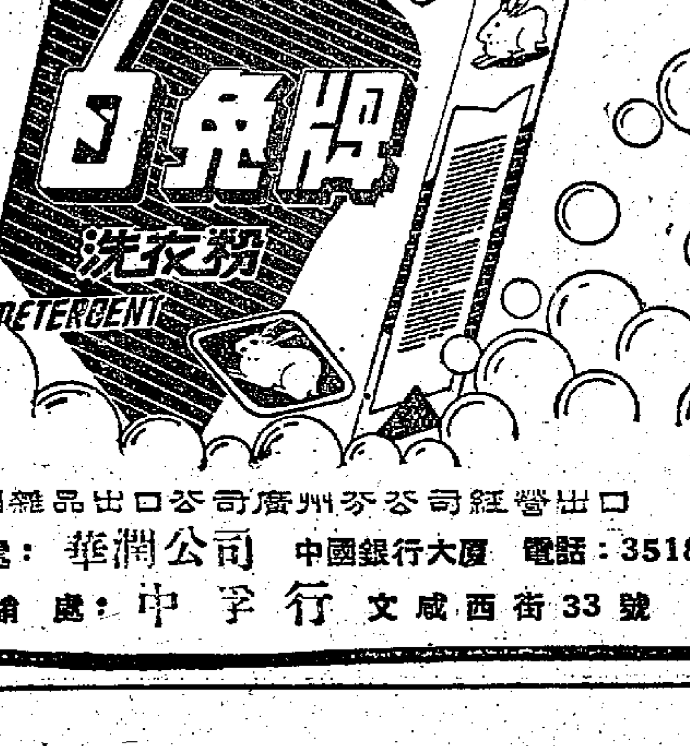

中國雜品出口公司廣州分公司經營出口

香港代理處：華潤公司　中國銀行大廈　電話：35181

經銷處：中孚行　文咸西街33號

歐風美雨

西德美兵充男娼

舒明

戰後西德十餘年來一直無法改變的兩大問題，一個是戰爭的遺跡始終沒有退去；其二是戰爭造成的女多於男的現象，迄今沒有解決。

西德的戰爭寡婦確實是一個令當局長期來感到頭痛的大問題。據西德的統計機構發表，德國人在戰時的死亡者超過八百萬人，這個數字包括德軍的陣亡和平民的死亡數字，因此西德有一個很顯著的現象，就是女人多於男人。在西德，三十五至五十歲的「戰時未亡人」隨處可以碰到，僅在西柏林一地就有近二十萬人。同時二十三歲到二十八歲早已長成的小姐，也有大批仍然待字閨中，餘香無期，原因是對象難找。「物以稀爲貴」，在西德一個未婚男子往往同時成爲好幾個年青女郎們爭奪的對象，條件較差的西德小姐，便只能空讓青春蹉跎了。因而失戀自殺的也以女性最多。

在這種特殊而複雜的情形之下，駐在西德的外國駐軍便得其所哉，他們一方面還特殊地位和西德婦女勾勾搭搭，造成無數私生子和「蝴蝶夫人」式的慘劇。另一方面，駐軍一部分美國駐軍竟自認爲「奇貨可居」，利用假期來充「男性嚮導」，以滿足西德一些有錢又有閑的「高級夫人」們的需要。這樣，G・I・們（美國對大兵的稱呼）的「假期」變成了西德社會上的一種「商品」。實際上，大兵們的這種行爲是和「男娼」並無二致的。說也不信，據西德報紙說，美國一個名叫西特里的伍長，駐防僅一年，竟因此而積蓄到四千美元。

這椿事情被揭發，得從西特里身上說起：西特里是美陸軍第七軍所屬偵察部隊的伍長。這支部隊駐紮在慕尼黑的郊外美軍營地，但是中隊的隊部辦公室經常都有外面的電話打來，對方總是女性的聲音，每次的電話都是找西特里。

去年七月中旬的星期五，電話鈴又響了，但西特里出勤去了。接電話的是二等技術兵巴塔婭。

這是一個熟悉的女子聲音：「哈囉！美國大兵嗎，西特里在嗎？」

「不在，他出去了！」巴塔婭答。

「那你是誰，也是G・I嗎？喂！小夥子！你的休假賣不賣？多少錢一天？星期六到星期天，三百馬克如何？OK！」

電話隨即掛斷了。星期六傍晚，巴塔婭如約而往，對方是個三十多歲的裝束時髦的貴婦，於是兩人盡情出遊歡樂，於第二天晚上，巴塔婭回駐地，將其中兩成交給西特里，算是這支部隊的「男性嚮導社」的「頭兒」，由他接洽「生意」，看誰放假，便派他出「堂會」。

這個以三百馬克代價購買巴塔婭假期的「高級夫人」不是別人，正是西德最大的化學公司「伊・傑・法爾貝」公司董事長的掌上千金，今年三十出頭猶未出嫁。還有，西德女大地主、三十五歲的瑪里耶・克蕾伯克，也是購買美國大兵「假期」的老主顧。很多大兵都知道這位文君的名字。瑪里耶的丈夫是希特勒近衛隊的將校，大戰時在斯大林格勒戰死。從此瑪里耶終日酒食徵逐，在豪華的私邸中，經常招待好幾名美國大兵徹夜歡舞，第二天照價給資，打發他們各自回營。

被揭露出來的還有，在西德第一流汽車製造廠「合姆拉・貝恩茲」公司任職的三個女職員，她們的名字是M、G、和D（僞名未有公佈），年齡由二十三至二十七歲。她們三人經常共同湊錢購買一名G・I的「假期」。

這種G・I們的男性嚮導組織並非僅僅兩三個美軍基地所特有。美國佔領軍當局曾舉行突擊搜查，結果僅在斯圖加特（STUTTGART）和離此十九公里的海德勃倫（HEILBRONN）鄰近的兩處基地，查出美國大兵在一個星期內「出條子」的次數便達三千次。美國駐軍第七軍的軍法官G・E・鐸斯少校對報界說：「這是一個非常複雜的問題，我們調查了G・I，大家都說他們並沒有錯，他們賣的是他們的『休假』，是他們的『自由的時間』。美軍軍法中並沒有明文規定既士兵們不得出賣『假期』，但如果放任下去，問題只有越來越複雜化了。」

問題確實很複雜，西德美國大兵胡搞的結果，使軍隊中各種花柳病的蔓延非常迅速。百分之三十三的駐軍患有嚴重的花柳病，這也是西德美軍佔領當局頭痛的問題。

當上「男娼」的美軍G・I們，他們常常以「十字軍」自許。他們普遍地認爲「安慰友邦」女性寂寞的行爲，是美軍的「崇高的義務」。因此目前在西德的美軍中流行着一些新的術語，如什麼「Time-Merchant」（出賣時間）、「Time-Saling」，整天價掛在嘴邊，究竟是「履行崇高的義務」，還是想「財色兼收」，大家已經看得很清楚了。

新謎語

鑒擬

一、朝奉見賊贓（三個字詞一）

二、沉默比賽（琵琶行一句）

三、殯儀館老板（成語一）

（謎底在本版找）

十載觀成散記

伊闕與關林

陳君葆

「龍門山色」，這是洛陽八景之一，凡是到過洛陽的都知道的了。唐代大詩人白居易也說過：「洛陽四郊山水之勝，龍門首焉。」史稱「隋文帝登邙山，觀闕塞而歎曰：眞天闕也！」而韋應物詠龍門詩也這樣寫道：「雲山導伊流，中斷若天闕，都門遙相望，佳氣生朝夕。」的確，左瀍右澗，「前有伊闕，後背盟津」，洛中形勢自有它的不平凡的地方。所以，現在如果你也登邙山去一望伊闕，一定會與前人有着同感，而這，縱使你承認了洛陽「山川秀潤有餘，形勢雄壯差不逮長安」這一說。

人們特別喜愛伊闕這裏的山水，可以說是由來已久，而且也代有其人。像白居易寄居洛陽達十八年之久，死後還葬在龍門東山北部的一個小山上，要永遠和秀美的山水相伴，這僅是一個較爲特出的例子。到洛陽而不去一踏看伊闕，等於入寶山而沒有看到「明月之珠，夜光之璧」，不單只因爲這裏山清水秀，風景優美，允稱爲洛陽第一，更因爲龍門石刻這個名勝古蹟在藝術上的價值。

龍門在洛陽城南約三十里。從城裏去，通過新建的橫跨洛水的洛陽橋，撇開了宋代理學家邵康節的故里「安樂窩」，沿着筆直的林蔭大道向南走，越過了隋唐故城的遺址，遙遙望見在你的左手邊一些像農村西五家的去處，那大概就是洛城東南的「午橋」，是唐朝裴度的別墅「綠野堂」的故址的所在。再往前走，到了一個林木盛茂，蒼翠悅目的地方，在稍形光禿的幾處岡陵當中特別顯出它的深蒼顏色，這便是關林了。距關林東南不遠便是伊水。

不難想像：這一帶現在正在着手重建的廣大地區，在過去的悠久日子裏，曾有過不知多少次的繁榮歷史。「邵氏聞見錄」上面寫道：「午橋西南二十里，分洛堰引洛水；正南十八里龍門堰引伊水；以大石爲杠，互受二水。洛水一支自後載門入城，分諸園，復合一渠，由天門街北天津引橋之南，東至羅門。伊水一支正北入城，又一支東南入城，皆北行分諸園，復合一渠，由長夏門以東以北至羅門。二水皆入於漕河。所以洛中公卿庶士園宅，多有水竹花木之勝。」洛陽「土宜花竹」，自是事實，但是造成了「萬家流水一城花」的勝概，灌渠水利，實爲一個重要因素，從上面一記載可以看出。

我們到龍門去時，經過關林鎮剛好是半路，於是先停下來，看看這裏「關帝冢」的古蹟。「關林翠柏」是洛陽小八景之一。在翠柏森森的深護中，有一座紅牆碧瓦，規模頗大的廟宇，傳說就是埋葬三國時蜀將關羽的首級的地方。所以，這個地方也叫「關陵」。在冢的周圍和廟院裏遂種了幾百株大可合抱的柏樹。那柏樹和廟宇都是明代的遺物，到現在已經有了三百多四百年的歷史了。彷彿記得廟裏那口大鐘還鐫着萬曆廿三年造的。這裏的古柏，蒼翠蓊鬱，十分可愛，因此禁不住在樹下拍了好些照片，不但是「雪泥鴻爪」的意思，也是對古柏的一種敬愛的表示。

關林冢上面刻着不少對聯，可是好的並不多。當中有一聯，聯語是：「邙北當年辭聖陵，首回伊闕，魂回漢闕；洛南此地埋忠骨，地在天中，心在人中。」同行郭信堅醫師說，「僅此一聯足觀」；我最初頗以爲異，後來一想，覺得他話很對，因爲聯寫的都是事實。我曾爲這個發見寫了一首詩，也就是「次洛雜詩十二首」中的一首。我尤其愛「心在人中」一語。洛陽人趙新寫的一聯也不錯，聯云：「扶漢先正名，一統尊而兩雄何有；明倫斯爲聖，三綱立則萬世之師。」作者蓋別有深意。

新年嗑瓜子

司馬勤

爲什麼新年一定要嗑瓜子？這個習慣起於何時何地，尚待高明指教。不過，這是新年的一種習慣，却是毫無疑問的。年初二，上北角去拜年，跳上一架巨型的十號巴士，週圍望了一下，想找一個空位子，結果空位子沒有找着，却發現至少有三分之一的搭客，劈劈拍拍的在嗑瓜子！那動作幾乎已經機械化：右手從左手掌心裏抓起一粒瓜子往嘴邊送，「咯」的一聲，也不知道咬出了肉沒有，馬上就「啡」的一聲將瓜子殼吐在地上，那隻右手，同時又伸向了左手的掌心。如此週而復始，連環不已。一個兩個……頗像機械式的操作。

就這樣，瓜子殼成了新年期間街上的三大點綴品之一，是那兩種呢？是碎炮竹和利是封。這三樣東西中，炮竹與紅封包還有說得過去的佳節氣氛的作用，瓜子有什麼作用却是難說！營養價值即使有的話恐怕也微乎其微，倒是唾沫附着瓜子殼散滿在地上，其後果恐怕殊不雅於隨地吐痰哩。

港居隨筆

剛到人家家裏坐下來，主人就遞過一把瓜子來。這是那種紅殼的小小的西瓜子，我對嗑瓜子本來就沒有多大興趣。黑殼的大瓜子，還有若干瓜子肉，而且每嗑都會有肉到口，這種小瓜子，却往往只是空嗑，可說只是一種姿態而已。所以，當主人遞瓜子過來的時候，我便表示謝謝不要。他却堅持說：「新年麼，這是習慣。」不得已，我也只好接了幾粒，裝着嗑瓜子的樣子了。

（謎底：一、不敢當；二、此時無聲勝有聲；三、後事之師。）

金髮在消失中

伊人

美國有些科學家說，世界的金色頭髮，恐怕再過幾百年後就要沒有了，眞正的金髮，已在消失中。專家們指出，是有事實的根據的。

英國由於其強的陽光和潮濕的大氣相結合，有產生金色和淺黑混合頭髮的傾向。這種頭髮，既不是金色，又不是淺黑，很難分辨。

盛產金髮女郎的斯干的納維亞國家，這種髮色的美人，今日已比五十年前爲少，數目在逐年減少中。

英國在一九〇九年那時，每百個婦女中，約有六十五個是金髮的。而本年這數字已跌至二十五了。

而在北美，也一樣減少。專家說，那裏的金髮顏色，也已多少改變了。

一個人頭髮的多少，是因其顏色而異；而金色的爲數最多，約有十五萬根。這許多頭髮，如果把它紮成一條辮子，大可以拉起八十噸那麼重哩。

新風記

誰人背後無人說

伍薇芝

有時聽到有人在背後議論某一個人態度傲慢，不願意和他往來，也有人在背後議論某一個人風度大方，談吐不俗，似乎頗有好評。

一個人要做到不使別人在背後有不好的批評，是幾乎不可能的。因爲誰也不致說他的一舉一動，會一點錯誤都沒有的。何況，有沒有錯，往往也不是絕對而是相對的。在這一個場合是對的，也許換了一個場合就是不對了，所以對於背後的議論，也不必太過重視。

可是在另一方面，如果一個人成爲大衆議論紛紛的對象，那到底是不很光彩的事。人到底是合羣的動物，是不能孤立的。假使他成了普遍不受歡迎的人物，從現實觀點來說，對他自己也不會有好處。

朋友之中，至少可以發現有一兩個這樣的人。遇到有人要組織什麼派對或發起什麼聚餐之類的活動時，往往就有人主張不要邀請某某人來參加。這倒不是因爲他過份孤寒，而是因爲他的舉動不夠大方，甚至欠缺禮貌，往往破壞了派對的氣氛。

怎樣可以和大家打成一片，甚至受到大家的歡迎，的確是一個不簡單的問題。這要從生活中慢慢體驗的，隨時留心，才可以做到這一點。但是，在另一方面，如果知道了某些禁忌，加以注意，那麼進步也必定會快一點。

由於在背後聽到別人的議論多了，歸納起來，可以把一大堆有關這方面的禁忌列舉出來。有的只是瑣碎的小節，有的却需要相當高度的藝術來掌握，不談在自己家裏應該怎樣，就只談到別人家裏拜年的時候，應該怎樣或不應該怎樣罷。

最近新年往別人家拜年，稍稍留心了一下，就給我發現了至少有一兩點不甚妥當的地方。新年期中，有些人家拜年客幾乎是川流不息的，有些人抽出一天時間，連續拜年，每一個地方，都只能逗留一會兒時間，這種情形，主人家是了解的，所以主人也不強求。因爲主人自己也有同樣的經驗。初二那天，不巧那天剛好下雨，天氣又冷，許多人穿着大衣或者雨衣，有的帶了雨傘。就在拜年的第一天（一般在初一是不拜年的），却發現了至少不甚妥當的事。把雨傘也不放在牆角，幾隻濕淋淋的雨傘丟在客廳裏，甚至把大衣、雨衣也不除去，便坐下來。即使時間短促，無論如何到了屋子裏之後，大衣是一定要除去的，雨衣更加非除去不可，照西方規矩來說，到別人家作客，帽子也一定要除下的。但是雨傘却一定要放在適當的地方，帽子也是大衣或帽子倒不妨拿在手裏，總使人有侷促的感覺。

將替女王接生的護士—勞韋

麗嫦

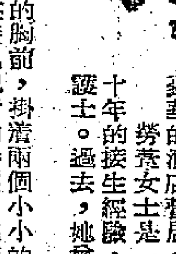

英女王依利沙伯分娩期近。負責替女王接生的是一位老資格的護士勞韋（Rowe）。本月三日，她從夏普吉抵達倫敦，隨即遷入一家豪華的酒店暫居。

勞韋女士是一個仁慈的英國婦人，她有數十年的接生經驗，而且也是英皇室的長期助產護士。過去，她曾親手把瑪嘉烈公主迎接到人間。

在勞韋女士的胸前，掛着兩個小小的相片，他們是：瑪嘉烈公主和查理士王子，在接見記者的時候，她滿面笑容的說：「我非常喜歡孩子的，因此，我喜歡目前的工作，直到永遠。」

有人傳說勞韋女士在抵達倫敦之後，將遷到白金漢宮居住，但她却表示該消息不確。她向記者們說：「我就住在酒店裏邊，當女皇需要我到白金漢宮的時候，她會打電話給我，或者來信通知我的。」

談到女皇的近況，她說：「一個月前我曾經見過女王，她的臉色很好，精神也很暢旺！」

「對於這個任務，我是非常興奮的。所以，當我抵達倫敦時，我便很想喝一杯濃茶！」

「當女皇分娩之後，我準備先行休息一段短時期！」她說。

庚子求籤

楊柳村

偶然錯手捉盲棋，舉手難回悔（悔着）更非，孽債尋常行處有，人生七十古來稀（借用杜句）。

伸手將軍不可爲，一毫値一夜官司，此籤下下君應解，有「底」還須値百皮。

賦贈初次行乞七十三歲解籤盲婆

大蘇（首當其衝）

吉叔作

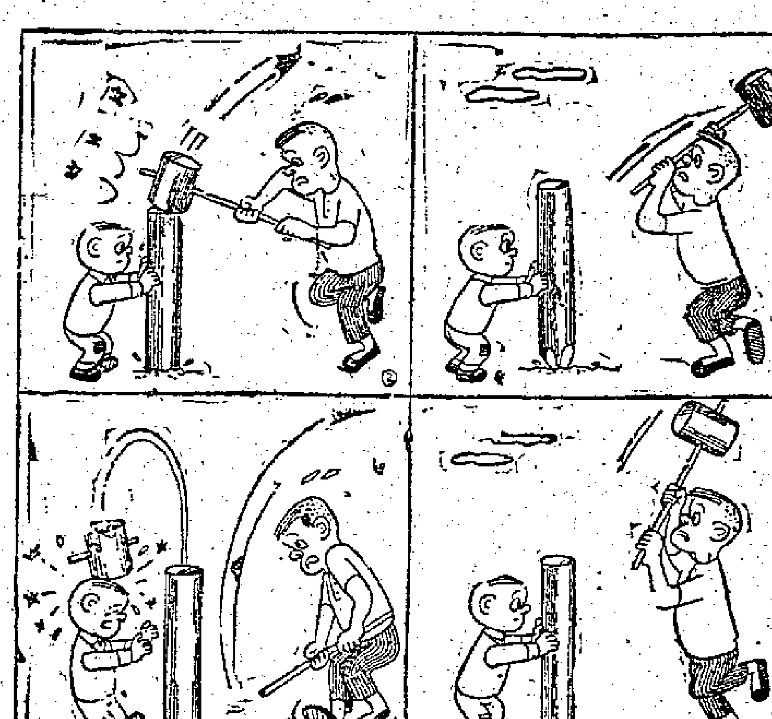

人物

我也一談楊雲史

于勤

近閱木易先生所寫「稱吳佩孚做『主公』的楊雲史」，夾敘夾議，頗爲中肯。尤其是綜合他的一生，是公子，才子，詩人，也很恰當。現在根據我的所知，補述他的二三事，使我們知道他的生平輪廓。

雲史二十七歲中了舉人之後，恰値郵傳部成立，被調入部當郎中，葉恭綽、林志鈞、夏仁虎、譚祖任、關賡麟們都是當時的同寅。刻下除了雲史、譚祖任兩人去世外，其他都還健存，旅居北京。

雲史在光宣之間出任新嘉坡副領事時，曾做過一件維護孫中山的事情。孫中山有一次到新嘉坡從事革命活動，兩廣總督暗派兇手到星，伺機行刺。兇手抵步後，去和雲史聯繫，住在領事館。雲史感到這是危險事故，一旦發作，對於本人在居留政府下包庇兇手，是違背國際公法的，特向兇手說明利害，兇手才停止活動。雲史爲了兇手不能回粵，把他安插在所經營的果園做事。一面通知田桐轉致孫中山，提高警惕，防備奸徒行兇。當時他因爲滿清吏，職責關係，沒有和孫中山會面。這一件軼事，是他在抗戰期間，旅居九龍柯士甸道時，親口向我談述的。

一九二〇年，雲史在江西督軍陳光遠處當秘書，發生一宗極有趣的事。原來陳與張宗昌戰於宜黃，張失敗。第二年正月，陳舉行陣亡軍士追悼會，雲史撰送挽聯：「公等都游俠兒，我也得國殤氣，可憐北去沙場，聽幾聲鼙鼓，愴懷西弟。」「醉後摩挲長劍，閒來收拾殘棋，慚愧兩來依劉表，看春江萬里，別有傷心。」明日報上發表，並有軍幕感懷詩席，同僚某甲與雲史不睦，等句說成是楊偏袒張宗昌，且用劉表來比擬陳，結果必讓成都了。陳光遠不識斗大字，偕以爲眞，立即能逐。大罵雲史，爲淡末八股，絕不相干。陳還不信，後來有人拿劉表本傳作證，陳才恍然的說「是我的錯過」。雲史因此辭職而回故鄉常熟。

過了幾個月，吳佩孚率軍使湖南，駐軍岳州，因張謇的介紹，才電約雲史入幕的。吳佩孚的秘書長，據說同時有四個人，即張、唐、楊、江四人，雲史是其中之一，絕非只由他一人綜持的。

名士美人，在舊社會裏，多是自己製造出來的。他既把繼室徐霞客（檀）製造成美人的典型。當一九二五年秋間，徐霞客逝世後的第二天，他便跟着吳佩孚轉戰南北，蹂躪七省的人民了。

悼亡時，他寫了不少詩篇，如「從今蹤跡隔仙寰，此別香容去不還；我欲相從逃遁所，一腔涕淚落關山。」又如「從此湖湘好風月，一生腸斷岳州樓」。可是呢，不到一年的時候，他在漢口的風月場中，遇見諸暨女子陳美美，神魂顛倒，題詩如：「湖湘元龍萬里身，捧頭因顧出風塵；近來英氣消磨盡，只覓梅花贈美人。」肉麻當有趣，而把上一年私盟徐霞客爲「懷夫人」拋之九霄。後來陳美美到上海與吳某相結合，據說是雲史所介紹的。

七七抗戰軍興，不久，北京陷敵，雲史的京寓和常熟的故居，都遭受日軍的擾害破壞，因他所寫「開留說竟話」，是勸各當軍派閥抗日戰爭，因他轉到日寇憤怒。一九三八年夏間，離京到港，路經天津時，萬感交集，曾寫楊柳曲云：「折柳攀條滿水濱，年年送客過天津；今年過客無人送，都作鎖魂萬里人。」拋家去國的情緒，表現在行間字裏。

雲史的詩詞集「江山萬里樓詩詞鈔」，收作品，截至一九二六年。由一九二七年以後（他是一九四一年夏逝世）的詩詞，續編九卷，已於一九四〇年交中華排印，預計一九四一年冬可以出版。怎知太平洋戰事發生，一直積壓，沒能完成。章士釗有「校閱雲史詩稿贈遺姬狄小男」詩：「燕市笙歌聽未酣，手扶才子到江南。石花老盡人千里，詩卷飄存佛一龕。身事久驗三語諦，晚年同住九龍寵。爲防紅粉成遺恨，幾處親題狄小男。」按狄小男，即狄美男，瀋陽人，是雲史的姬人，與雲史自北之南同到港九居住，是雲史最後的伴侶。現在其行蹤何處，倒不清楚了。

萍蹤俠影錄

梁羽生著　雲君圖

第二十一回：劍氣如虹　廿年圓夢幻　柔情似水　一笑解恩仇

額吉多咬一咬牙，扭轉了頭，不敢看脫不花可怕的臉孔，反手一甩，將脫不花的屍身拋到一旁，擦燃火石，一下子就把火繩點着，迅即跳過一邊。

張丹楓也不敢再看，跳下城牆，左手拖着父親，右手拖着澹台滅明，淒然笑道：「爹，澹台將軍，咱們今日一同走了！」澹台滅明雖然不見外面情形，但聽到是額吉多親自放炮，早已不作倖生之想，吳鈎一舉，亦向心房插去。

再說雲重被祈鎮三道金牌，召去朝見。祈鎮被瓦刺國王安置在皇宮內右進的一座偏殿，雲重隨着三個衛士，喚開宮門，走過彎彎曲曲的甬道，好不容易走到了那座宮殿的門前，守門衛士進去通報，過了好一會子，那衛士出來說道：「雲大人，請你在這裏等候召喚。」雲重心急如焚，道：「皇上召我來，急如星火，怎麼還要等候？」衛士道：「皇上正在吃燕窩，還未吃完呢！」雲重又急又氣，想不到皇上接二連三的用金牌催促，却原來還有這樣的閒情逸緻，在吃燕窩。

又過了一會，那蒙古小太監才出來道個「請」字，雲重三步併作兩步，跳入宮面，只見祈鎮坐在一張安樂椅上，四個瓦刺國王遣來伺候他的小太監正在替他搥背，祈鎮神色悠閒，絲毫不像有急事的樣子。

雲重忍着一肚皮氣，跪到地上，三呼萬歲，祈鎮拉長嗓子，慢吞吞的道：「卿家平身，賜坐。」雲重爬了起來，並不就坐，先自問道：「皇上有何緊要事情，召喚微臣？」祈鎮嘆了一聲，道：「是呀，是有緊要的事情，朕忽然想起，咱們明日雖然歸國，到底在瓦刺一場，受他招待，瓦刺國王要親自送朕出城，咱們是賓，他們是主，他們敬重咱們，咱們也不可廢了禮節，瓦刺國王若要來送，似乎有些過份。不如由你接我出宮，咱們遞表辭行，瓦刺國王若要來送，咱們在城外等他，這樣才合彼此相敬之禮。」

原來是這個「急事」，雲重幾乎氣得說不出話來。祈鎮在瓦刺被囚期間，所受的是何等「招待」，雲重亦早就從張丹楓口中知道，想不到他而今反而不顧大明天子的身子，要遞表辭行，要講什麼「相敬之禮」。雲重心念一動，忽然問道：「這眞是皇上的意思嗎？」祈鎮面色一端，斥道：「雲重，你知道失言之罪嗎？這當然是朕的意思。」其實這是也先發覺脫不花偷走之後，早料到她有去遊說雲重的一着，所以一面派人阻攔，一面派高扎合向額吉多傳令，一面要祈鎮如此如此，三管齊下。（三九四）

中年心事

史得

一二六：荒唐的一夜

林保生向葉蘭詩告辭，說明天他們還要見面，一起到銀礦灣去。

葉蘭詩笑了笑說：「我會去的。我要看看我想得到的東西到底得到得不到。你知道我的個性，我要的時候，千方百計也要達到目的的。」

林保生又是一笑。葉蘭詩送他到大門，又吻了他一下，說：「這門是開着的，歡迎你隨時到這裏來。」

林保生走下樓去，給夜風一吹，人覺得突然輕快起來，他走到他的汽車前，開了門，却只想散步，不想坐上汽車。可是，他在路邊停了一下，終於開了車走了。

今晚所遭遇的經驗，是他從來沒有過的經驗，他覺得奇怪，也覺得滑稽，同一天晚上跟兩個女人談情說愛，這不但滑稽，而且近乎荒唐了。從冷月屋家裏出去，走進葉蘭詩的天地，彷彿連續做了兩個夢，而兩個夢又大同小異，自己怎麼這樣胡塗？多年以來，沒有跟女人親熱過，却在一個晚上跟兩個女人擁抱，這算是什麼玩意？自己是個浪子嗎？還是個伽撒諾華？

他搖頭自笑，把汽車停在路邊，點上一枝紙煙，索性不開車，坐在車廂裏呆想一下，越想越覺得荒唐！他又問自己，到底是愛着冷月屋呢，還是愛着葉蘭詩？他們兩個都似乎坦白地表示對自己的愛念，自己接受那一個人的愛好？還是兩個都不接受？

這麼一想，不但越想越胡塗，而且有些迷惘起來了。他把煙蒂拋了，心裏說：慢慢再去想它吧！便繼續開車回家。心上的迷惘正像今天晚上的霧，似乎越來越濃了。

到了家門，他這才想起眞眞不知道回來了沒有。他匆匆地跑上樓，才按鈴，就立刻有人來開門。出乎他意外的開門的並不是眞眞，却是自己今天找了他多次的梁永元！

他怔住了。梁永元却笑容可掬地說：「保生兄，你覺得我在這裏，很奇怪吧？」

「對了，我今天找過你，你沒有上班，也沒有回家，怎麼會在這兒的？」林保生一邊走進屋子一邊說。

眞眞正坐在地上，手裏拿了幾張照片，留唱機開着，眞眞正在換片，她看到林保生，滿臉笑容，親親熱熱地叫了一聲：

「爸！」

林保生覺得她面上的笑容許多天未看見過了。

神秘的胭脂

王香琴

三十五：又查出一件秘密的事

姚探長笑道：「可是怎能偵查他們有沒有見過面呢？」

江天培一時也想不出辦法，姚探長想了想，又對江天培道：「你太疲了，也該讓你休息休息，還是我自己去偵查吧！你休息三天後，我再來見你。」

江天培送走了姚探長，心裏一陣輕鬆，覺得自己的成就，並不太少，目前所該注意的，只有羅拔黃一個人，但，他怎樣偵查呢？仍然想不到妥善的辦法。

時日過得很快，不久便過了三天，在這三天裏，江天培雖然說是休息，但，他的腦袋，却沒有一刻不想，趙翠月鄧紫珊的死事，他從頭把這件案想度，把他假想兩人被殺的原因，很精密的組織起來，越想越覺得確有可能。羅拔黃和兩人都有情愛上的關係，除了他，再沒有人適合用同一的辦法，把兩人殺害的了。楊華在何麗娜殺死趙翠月的可能性雖大，但和鄧紫珊無利害衝突，決不會把他殺死的，除非兩案沒有聯繫，但沒有聯繫，爲什麼又中同樣的毒物呢？

江天培在胡思亂想中，忽然有了疑念，這三天來，姚探長始終沒有電話給他，他偵查得的結果怎樣，也該向自己說一聲的，他幾次要打電話給姚探長，但又中止，要靜看姚探長對這件事的態度。

到了晚上，姚探長來了，一入樓，便大聲嚷道：「我偵查到了，我偵查到了。」江天培心裏一喜，忙問他偵查得的是什麼？姚探長坐下，喘喘的吐了兩口氣，他的身軀肥胖，跑路有點辛苦，江天培教女用人送上茶，姚探長喝了兩口，循例拿出大雪茄來，咬在口裏，形神定了一定，笑吟吟的道：「趙翠月和鄧紫珊死前，眞個也曾和羅拔黃見面。」這是江天培認爲最重要的消息，聽了心頭高興，把手不斷的擦着道：「那太好了，那太好了，相信案裏的情形，也會明白了。探長怎能偵查得到呢？」

「我物色了一個和黃家有直接關係的人，向羅拔黃的母親和妹子查問，便得到這個消息。」姚探長答：「原來在趙翠月死前十幾天，羅拔黃早已入醫院，羅拔黃實在沒有什麼病，原來在醫院裏，是要隱姓埋名，他對外間人傳說，要到外埠去，他的家世，雖然不很寒微，却非富有，這時要留住在醫院，經濟便有拮据，他的母親已在籌款，一天，羅拔黃打電話給黃太太，教她往醫院，黃太太到時，羅拔黃把二千元紙幣給她……」

江天培聽得有興趣，又不斷的把雙手合着亂擦，笑道：「眞本領！眞本領，探長連這些事也能偵查出來。」

廣居隨筆

香港紙幣史話

述之

春節期內，香港匯豐銀行發行新型鈔票，其面積較向者爲小，即百元者亦不及往日五元鈔票之大。鈔票之價值既不在於紙，則紙張之大小實無關宏旨，小型鈔票，在攜帶上更爲便利，是以人皆喜新鈔，而舊鈔將由匯豐銀行陸續收回，若干年後，行將成爲陳迹矣。

考香港最初發行紙幣之銀行，當推匯豐，時當一八七二年，香港造幣廠因虧蝕三十四萬元而告停擺，市面貨幣頓形短絀，乃由匯豐銀行發行一元面額之紙幣。九年之後，復有金寶銀行，根據匯豐銀行成例，請求港府核准發行鈔票五萬六千元。金寶銀行創立於一八八一年（道光二十五年），其業務大部份爲經營鴉片押匯，業務範圍既窄，所發行之紙幣亦不多，流通於市面者更尠，至一八九一年，該行宣布結束，所發行之紙幣，亦概行回收，今人知有金寶銀行者已不多，曾見金寶銀行鈔票者，更絕無僅有矣。有利、渣打諸銀行，發行鈔票稍後於匯豐，至一八九五年，港府立法局始有發行銀行鈔券統制條例之訂定。有利渣打二銀行，所發行之鈔票數量，終較匯豐爲少也。一九三七年，香港政府發行一元紙幣，而匯豐銀行之一元紙幣即停止發行。至太平洋戰爭發動時，香港一元紙幣短絀，竟以中國銀行之一五元紙幣蓋印其上，充當一元紙幣發行，是亦罕見之現象也。

懵人日記

夢中人

是日也　同居不滿李先生

李先生來左唔夠兩日，同居之間開始嘖有煩言。第一個是老妻，昨晚李先生開燈開到點幾兩點，老妻經已蠢蠢欲動矣，乃因李先生是新來住客，不便話佢耳。今朝老妻將個責任推界我，叫我干涉李先生：「理由不在點電多定少，而係開着燈瞓唔着覺也。」老妻要之故，惟有硬着頭皮去勸李先生，連暨對唔住，而過猶不及，現在我在燈下寫日記，不過八點零鐘，李先生頭房燈火盡滅矣。如今我反而覺得有的唔好意思，不知李先生是否因此惱左我也。

第二個是二姑。二姑現在躺在床上，話舊病復發，因爲畀李先生嚇親咁講。事緣今日晚飯之時，二姑煮飯較遲，獨自在廚房看飯火，李先生着住那件五顏六色亞到落膝頭的白袍，頭上戴中間有粒的之巴黎小帽，冇着褲，跣足，捧着個火水爐入廚房，又冇出聲，二姑偶而回頭一望，大叫一聲，咁就嚇親矣。衆人聞得二姑驚叫，連忙奔入廚房去睇，看見李先生的怪相，不由驚之捧腹，二姑則一隻手揉住心口，一隻手打下胸板，又拍下心口，頻曰：「唔驚，唔驚，一魂短，二魂歸，三魂七魄總歸齊，唔驚，唔驚。」事實上嚇親李先生至係眞，二姑一聲尖叫，李先生成個火水爐跌左落地也。

二姑食完飯就瞓床，話頭暈身熱，好似發冷，人話人嚇人會嚇死咁講，舊病復發矣。六姑表示同情，又曰：「如果添日唔退熱，我同你賊下驚至得，我賊驚好拿手者，賊細佬哥咁使得，賊大人亦一樣使得也。」後來李先生知二姑病，對我表示歉意曰：「我唔係有心嚇親佢者，但有乜辦法呢，我煮飯，我整火水爐，唔知點解佢忽然間驚起來。其實有乜好驚呢，我都唔知佢驚乜嘢也。」我笑曰：「因爲你個裝束太古怪，大家睇唔慣也。」李先生曰：「我寫畫之時係咁裝束者，有乜可以大驚小怪呢？如果眞係嚇親人，我唔係好多謝。」

徐先生對李先生亦表不滿，話：「佢未曾學行先學走，有個樣整個樣，我不是彈佢，但佢無學習精神，而去學藝術家之不羈，人家作係有左藝術成就，自有藝術家之氣質在，唔使造作者。呢個友就咁多造作，你睇佢着起件袍兩牌戲似乜大傢伙，但唔係扮藝術家，扮鬼嚇人也。」徐先生似乎講得過火，但李先生初來時所給予大家的印象，與今日所給予大家的印象，眞是相差太遠矣。（一五九〇）

舞劇「寶蓮燈」中的三聖母（趙青飾）

我國第一部舞劇電影
七彩「寶蓮燈」
巧舞綵綢驚險打鬥不同凡響

迅生

新片介紹

「一個古老的故事」——三聖母、劉彥昌、沉香的故事，又一次被扮演了，在那裏，愛情被歌唱，被謳歌，在掙扎、在鬥爭。雖然沒有一句台詞，可是通過優美的舞姿和音樂，我們也跟隨着主人翁的遭遇，又感受了一次道義的勝利，和享受到一次舞劇的美感……。」彩色舞劇片的導演，看了舞台演出後，在拍攝電影時寫下了這樣一段話。這段話對有藝術修養的人來說，不難理解，但即使對一般觀衆來說，也會覺着有同樣的感受。

舞劇在一般人的心目中覺得難以欣賞，覺得那舉手投足的舞姿所表現的內容太深奧。我對舞蹈是外行之外行，但看「寶蓮燈」卻是由頭至尾都看得明白，而且非常感動。開始時，書生劉彥昌遊華山，因賞風景迷了路，闖進聖母祠中，被聖母的絕世姿容吸引，剎那間，一個美妙的綺想掠過他的心頭：「我劉彥昌今世若能與此絕世美人結成夫妻，才不算枉此一生啊！」這想法激起了他的詩興，於是提起筆來在三聖母的披紗上題上了一首詩：「仙姿玉態貌非常，古往今來世無雙；若非木雕金裝像，吾誓與她配鴛鴦。」三聖母被這位突然而來的青年攪亂了心思，被劉彥昌出衆的才貌打動了情意。於是現出人形，和劉彥昌翩翩起舞。

這場戲，我們雖然沒有聽到一句話，但從演員的優美舞姿和神采的表情，完全看得出來演員內心要說的話。三聖母和劉彥昌，乍驚乍喜，心裏充滿幸福。她多想隨這位深愛她的年青人同到人間，去過那充滿生氣的生活啊！可是，一忽兒她又想起仙界裏的「神權天威」的戒律，這一來豈不犯了天條！於是在她底喜悅的臉上，又出現了驚懼和痛苦的神情，內心矛盾之極。然而偉大的愛情終於戰勝了一切恐懼和憂思，她終於和劉彥昌互訂了終身。

這是最抒情、最悠揚的一場戲，也是全劇中最含蓄、最富詩意、最不容易看懂的一幕，都比以後情節的發展，這一場更易明瞭。

「寶蓮燈」歌頌了純潔堅貞的愛情，歌頌了偉大的母子之愛，歌頌了勇敢與正義必能戰勝強暴。同時，也指摘了束縛人性的仙規，反對破壞別人幸福的惡神，揭穿神仙世界的隱秘，解放了個性，維護了人權。這有力的主題，隨着三聖母與劉彥昌同到人間，沉香誕生百日之喜，哮天犬盜走寶蓮燈，二郎神強劫三聖母……等情節，像抽絲剝繭似的展示開來了，使我們激動、憤慨……，到最後沉香長大，學成武藝，往華山救母，那情節更把我們的情感引向更高峯。沉香和天兵天將交手，和二郎神相拚，每一刺殺，都沖擊着我們的心田，爲他憂慮，也爲他最後的勝利而狂喜。

這場戲緊張而熱鬧，演員運用的舞蹈動作，全是戲曲中的武打工架，有「雁蕩山」的武打的味道。特別是沉香舉着那柄金雀大斧在地上翻滾飛舞的工夫，更見精采。

「寶蓮燈」是我國第一部舞劇電影。它第一次把我國的古典舞、民間舞，戲曲的身段和武功，與及外國的芭蕾揉合起來；主要演員趙青、傅兆先、和陳雲富都是未足十年藝齡的舞蹈演員；然而舞劇無論在形式和風格上能達到這樣和諧、統一、精湛的境地，實在非常難得。

寶鼎十八高陞響鑼
頭砲推出梁祝恨史

我人戲事

▲梁醒波、靚次伯前兩天已正式收了寶鼎劇團的定金了！班方規矩收定作實，因此，肥波在同一演期，也不能再接他班了！

▲寶鼎劇團的頭砲戲已定「梁祝恨史」，定期於本月十八晚在高陞戲院響鑼，已在繪製佈景，梁祝恨史是場有一場「爆墳」戲，雲屏上出現一對情侶作變蝶舞蹈，而李寶瑩以芳腔唱出主題曲，將是一劇中最精采動人的地方。

▲「寶鼎」是由李寶瑩斥資做班主，劇角是做得又唱得的英號，梁醒波、靚次伯、林家聲、何驚凡，均屬較年輕的老倌。

▲高陞戲院大革新後，將維持舊日作風，協助班政家起班及多演粵劇，正月份演出了新馬劇團及「大龍鳳」與「寶鼎」，二月份亦有好幾班，都準備在高陞上陣，熱鬧極了。

▲新馬劇團在高陞戲院，演期還有今晚、明晚便以原班人馬渡海，在深水埗劇場登台九天，那是賣戲性質，戲院與新馬個人無關的，每天，新馬取得一筆戲金，打齋算盤，當然有化算，至於第二砲「三十六天比翼鳥」，也不準備過深水埗劇場推出。原因新馬劇團既有足夠的戲用，不必開新戲了。

▲大龍鳳劇團第四台決定於本月十八晚到北角皇都戲院登台，陳寧只是一個林家聲退出。陳錦棠加入，班方決定到時另開新戲，以北角形勢，這已和潘一帆聯劇本題材中。北角近年人口激增，演出粵劇實有此需要，這一次皇都試演粵班，正是一種試探。（周維忠）

銀色花絮

夏夢的拜本領

剛拍完同命鴛鴦的夏夢，這幾天又換上巴黎新裝活躍在大華片場。草田看見阿夢就說：「你才做了鱷魚精，古代女子，這會兒又當上『霸』了！」這下子阿夢的話盒子又給打開啦，「唔，扒手！要不要試試我的本領！」草田不敢領教，阿夢像煞有介事地接着講：「哈，三百六十行，我行行做過……嗅，不，我被人家殺過頭，我還沒有殺過人就是了，不過，總有一天，我也要磨刀上陣的！」但不知那一天！我們等着看「英風不讓鬚眉」。（蔭）

楚原找教師

楚原導演的「可憐天下父母心」已在除夕開鏡，因爲其中的角色有一個是教師，所以四處找教師看看他的劇本，總是說：「老師，看看那裏和你們生活情況不對的地方。」

榮華招影友

「夢斷巫山」在本月內開拍，聽說他們在這部戲開拍之前徵求一批基本的影友，開鏡時招待他們參觀拍片。（未之）

江雪不嫌撈

江雪、姜中平等一夥人飲茗於香檳。江雪稱姜中平說是「撈女」，江雪嬌嗔大發，大有被侮辱之苦。此時，姜中平忍俊不禁地說：「使乜咁嬲？拍電影不就是『撈』嗎？通片場術語也不僅爲你是撈電影這一行！」此語說畢，江雪破怒爲笑。（孤）

嘉玲未拜完年

嘉玲春節天天忙，不忙拍戲，不忙拍拖，卻忙着向親友拜年。她的親戚朋友甚多，從初一至初七，沒一天停止過拜年這「工作」，至今卻還未拜完。（拾）

寧靜的坑口村

尋幽探勝

·田嵐·

坑口是條古老的村落，由於地處偏僻，因此遊人不多。其實，這個地方的風光倒是有其獨特之處。面臨海灣。去時可在九龍城碼頭搭第廿一號線巴士（至大澳門），經井欄樹過大埔仔後不久即到坑口，需時約三十分鐘。不過，這一線巴士每隔六十分鐘才開出一班，九龍城碼頭首班車開上午六時十五分，尾班車是下午六時十五分；大澳門首班車開上午七時十五分，尾班車開下午七時十五分。

當巴士上的售票員叫「坑口」時，聞聲就須落車。下車後，在公路上朝右稍行前幾步，居高臨下，坑口村景物歷歷在目。這時，可沿公路旁邊的一條石路直趨坑口村。這條石路闊約四呎，兩旁長滿橫斜於山腰的野草雜樹。因爲路長，落至村中總要約十分鐘。到村口，即見一幢陳舊的古舊祠屋排列於海濱。穿過村中心時，首先被人發現的是兩間茶室。一間叫「奇珍」，另一間名「悅來」，茶室中有餅食供應，點心欠奉。村中還有幾間雜貨舖、理髮店、另有兩檔蔬菜及肉食擺設在店門前。

向南行，見個海濱，這就是坑口村碼頭，一條石路直伸出海，兩旁時停泊着幾艘漁艇。又時放眼四望，有幾處漁船停泊的港灣。那遠山腳下，有間頗大的建築物，是個製片場，如遇拍片，可獲得製片場負責人的許可後，便可進入去參觀。

參觀過碼頭，一個向後轉向北行，穿過一堆基路，見一道石橋，溪水積貫出海。沿溪溯源而上，有水從深成潭，水清可見底，游魚可數。越潭再上，自石隙溢出。石橋之後還有幾間村屋，在樹木掩映下露出屋角，在樹蔭下喫食，好一幅寧靜的風景畫。

一過石橋，其左是間傳木廠，廠前爲草坪，堆放着幾條大杉木。草坪可容數十人之集體遊戲。再前數十步，又見一間「天后古廟」，廟前有對石獅子，其狀貌，看來不如中國銀行正門前的那一對生猛。獅身由於被風雨侵蝕，有部份已變成灰暗色。廟內有一石鐘，上刻着「道光二十年」。此外，廟中還留有「光緒元年重建」的字樣。從廟望向左列山崗，有間船廠，工人約百名，是專門製造遊艇的外埠的。故海面常泊有幾艘新下水的遊艇。又對正的那個海灣叫魷魚灣，灣頭有幾塊崎嶇的岩石，水流又不急，是個垂釣理想之去處。故常有遊客偃艇到那裏垂釣，滿載而歸。

電影什談

「尤物」後面的毒素

·江甫·

「戰地尤物」的最後出現了這樣一個故事：抗戰時期，法蘭仙納杜拉領導的緬甸克欽族游擊隊同日本人作戰，奉命去襲擊中緬邊境的一個日軍飛機場。預定的計劃，美軍將從中國境內把軍用品運到緬北，接濟這個游擊隊。襲擊的時候到了，供應物資未到，但這支游擊隊仍然空手完成了任務。最後才發現，美軍運送供應物資的車隊，人員全部被殺，物資全部被劫，於是，法蘭仙納杜拉率領游擊隊潛入中國境內，遇到了國民黨軍隊的伏擊，並且打死了這支部隊的高級軍官，搜出了「重慶政府」給這支部隊的命令。這件事引起了「重慶政府」的不滿，向美國提出抗議。美國爲了「兩全盟邦團結」，要法蘭仙納杜拉承認神經失常，惹出誤會，以圖息事寧人。可是，法蘭仙納杜拉不肯，而且他掌握的證據太多了，「重慶政府」最後不得不向美國道歉，並把一切推諉到所謂「叛匪」身上。可是，電影中的許多鏡頭都交代得很明白，那是一支百分之百的國民黨正規軍。

這個故事在「戰地尤物」中不是一個插曲，而是戲肉，是高潮。人們不禁要問：美國電影爲什麼在這個時候把國民黨拿來這樣大加糟塌呢？其目的顯然是很陰險的。這張片子主要當然不會是給中國人看，而是給其他亞洲國家的人看的。在許多亞洲的觀衆中，他們可能分不清當時的國民黨統治者和中國人民，在他們看來，中國人就是中國人，而在這張片子中出現的中國人，也只有這一支國民黨部隊。

那麼，這張片子把克欽族反抗日本侵略，當然是無可非議的。然而，這樣一支民族自衛的游擊隊，卻生安白造，要由一個美國軍官（法蘭仙納杜拉）和一個英國軍官來領導。而法蘭仙納杜拉的領導作風也的確是驚人的，他從頭到底獨斷獨行，從來不同人商談，甚至也不同那個英國軍官和一兩個美國軍官，有時有些不同的意見，法蘭仙納杜拉總是置之不理，而最後他們也必然覺得法蘭仙納杜拉是對的。至於那些克欽族戰士，則更是俯首貼耳，把法蘭仙納杜拉奉爲天神，甚至在受重傷而臨死之前，也要因爲要離開他而表示抱歉。

把上面這一切加在一起，這部「戰地尤物」想告訴人一些什麼，不是很明白了嗎？你們這些亞洲人必須要俯首貼耳地服從美國人的領導，英國人也只是拿命陪謗的副手而已。至於中國人，那是最陰險，最不可靠的。「戰地尤物」就是用「尤物」做招牌來販賣這麼一套貨色。

全部片子是虛構的，而且虛構到荒唐的程度。幾百人的游擊隊，佔住了一個山地，日本軍隊包圍上來，也只要一輪輕機槍，就把日本軍隊打得落花流水，而且是屢試不爽，天下那裏有這樣方便的游擊戰！而且，誰都知道，在亞洲大陸的戰場上，美國人始終只是後方指手劃腳而已，那裏有過什麼深入敵後的英雄事跡呢？

沉悶到極
——談「神槍伏霸」
（宮樂、樂聲）

鏡頭影談

我們時常看沉悶的影片，但是沉悶到出乎尋常的影片，則不多見。有之，一年唯一二三部而已。不幸這部「神槍伏霸」卻是其中的一部。

我很想找一兩點特色來介紹給讀者，可是搜索枯腸，總不可得。既無動人的情節，又無好看的場面。甚至退一萬步講，連稱成一點起碼的緊張也沒有。據說一個少年被陷入危難中，好使他去打抱不平。此外還有寡婦被姦，千鈞一髮；收重稅橫行據鎮，無法無天。總之論情節，不可謂不多。然而本片的「英雄」所到之處，「砰砰」一聲，立即解決了問題。這種「易過借火」的本事，實令觀者大爲掃興。不免想起，連看戲的兩塊錢，亦被這位神槍手「殺」了也。

有位同去看本片的朋友，笑論道：本片就像不善寫小說的人寫小說。文字甚是通順，句法甚是美麗，結構亦算嚴謹，但是讀者看完之後，一點印象也沒有。反而寫它的索然無味而大苦。本片的男女主角過去都曾紅過一時，每一個鏡頭都似經過斟酌；每一個段落亦覺中規中矩。然而將這些段落合起來，卻令人昏昏欲睡。嗚呼，此即本片編導的「功勞」也。

·林勉·

把脫衣舞搬上銀幕
雷士習中鍾歌蓮絲

在美國，現在是脫衣舞的任手。在這方面從不執輸的荷里活電影公司，正在千方百計把脫衣舞搬上銀幕。

「雷士」公司前些時碰到一個問題：他們要在「七誠」一片裏加插一場脫衣舞，可是有那一個女明星願意在銀幕上跳脫衣舞呢？這個問題，曾經使這個公司的大亨們傷過一陣子腦筋。

但是，影城中不怕犧牲色相的女明星有的是。「雷士」公司中有人出了這個主意：「叫鍾歌蓮絲跳吧。」「雷士」公司派人跟鍾歌蓮絲商量。她從出世以來就跳舞，可是從來沒有除衣服跳過。她說：「我是從來沒有除衣服跳過舞，是不是又走不通呢？」「不要緊，一點不公，我們找你，問題便解決。」

那麼，是不是又走上一個職業脫衣舞后的路了？

「雷士」公司把荷里活最紅的脫衣舞后康地·芭芭來，叫她指導鍾歌蓮絲如何寬衣解帶，把衣服極其內行地脫下來。不用多少工夫，鍾歌蓮絲全學會了，而且似乎還表現得有出於藍而勝於藍。她同在「蓋世黑霸王」將在「七誠」中出現。卡斑尼的洛·史泰加合演這部片子。

鍾歌蓮絲在學會這門新手藝之後，對人說：「在全體製片技術人員面前脫去衣服，我一點也不覺得難爲情。相反的，我曾經因爲不能得心應手把衣服脫下來而苦惱。我曾經在最重要的關頭中，不能把拉鍊拉開。」經過康地·芭的指點之後，鍾歌蓮絲已經成爲一個很熟練的脫衣舞孃了。「雷士」公司有人向外宣稱，如果選舉銀幕上的脫衣舞后的話，鍾歌蓮絲最有資格當選。（小玲）

廣東粵劇團在澳演出節目介紹

平貴別窰

「平貴別窰」是民間傳說薛平貴與王寶釧故事裏的一節。王寶釧自與父親王允三擊掌之後，和薛平貴同到寒窰居住。薛平貴降服了紅鬃烈馬，本已被封爲後營都督府，但王允作梗，把他的官職改爲馬步先行，還要他遠征西涼國，薛平貴只得回到寒窰，與王寶釧分別。家中只得一擔乾柴二百銅錢，三斗老米，這叫寶釧怎樣過活呢？夫妻正在難舍難分之際，終於三次大令催逼，王命難違，不得不狠然分別。

演員表

薛平貴……羅品超　傳令官……楊森生
王寶釧……楚岫雲

黃蕭養渡江

明正統年間，廣東省南海縣沖鶴堡官紳勾結，强霸沙田。農民黃蕭養聚衆反抗，被捕囚禁獄中。一年後，蕭養得弟兄們暗送利斧，破獄逃脫。官兵追捕正急，蕭養得獄卒相助，身穿差役衣服掩護，逃至珠江河邊，欲雇船渡江回鄉聚義。漁女冼順彩，素慕蕭養爲人，誤會他是追捕的差人，下船後故意留難，以致兩人幾度發生爭執，到後來才發覺他原來就是黃蕭養，遂他出險，黃蕭養才得以安返故里，起義抗暴。

演員表

黃蕭養……羅品超
冼順彩……[illegible]文

選曲
平貴別窰

平貴：（首板）薛平貴，在馬上，自思自想。想起了，王三姐，好不淒涼。催馬加鞭，回窰路往。（下）

寶釧：（慢板下句）在寒窰，當守望，徘徊朝夕，仍未見夫郎。（長序）王寶釧，心頭慮，險惡宦途，又怕遭逢禍障。記當日，抛球招婿，親情決絕，不願我相配貧郎。（轉中板）此心貴賤無分，可愛他是勤勞好漢。願獻貧，虛華不戀慕，做個貧賤糟糠。我娘親，勸我幾回，盛她愛兒情誼。我說道，望前三擊掌，雪裝誓不返家堂。寧忍飢，待將來，守在窰中盼望。

平貴：（白）馬來也。（快點）爲家心切馬蹄忙，路上驗驅人恨惘，街官差遞使心腸，甲胄披身回窰往。（掃）

寶釧：（白）苦呀！

平貴：（滾花下句）又聽三姐，好淒涼。下了雕鞍，將馬鄉。見了三姐，說端詳。

寶釧：（唱南音板面）冷水雖然清涼，

平貴：（接）貧賤夫妻，

寶釧：（接）水般柔情似郎共我心相印，

平貴：（接）在碗中，照出兩情長，

寶釧：（接）情長原愿長，

平貴：（接）家鄉品物任誰個誰個都要未許遺忘，

寶釧：（接）請君嘗嘗口中當。（轉二王慢板）嘗清水，話情長，淡泊自甘，固勝生乎志向。夫郎你爲求功業，此去後會茫茫。餞別但以清泉，請當作醇醪佳釀。（敬子腔）罷了我的好！

平貴：（接唱）罷了我的好！

寶釧：（接唱）我的好夫君！

平貴：（接唱）我的好三姐！

平貴：（白）多謝了（接腕一才，反線中板）見嬌妻，情深意重，我不禁熱淚盈眶。臨此行，慷慨從戎，本是男兒志壯。惑你素安貧，還守份，我定必顯義雄忘。（過序催快七字清）嬌妻着自爲保養，雖然後會尚茫茫。別後時光莫悲愴，歸來猶勝舊情長。你在寒窰，勞盼望。我沙場上，殺賊擒王。（高腔滾花）謝過清泉心快暢。

平貴：（首板）薛平貴，[illegible]回營往。（冲頭鑼鼓滾花）與三姐告別，細訴衷腸。（英雄白）頭帶金盔一點紅，身穿鎧甲扣玲瓏，自從降服了紅鬃馬，征剿西涼再立功啦！（短序

虎穴英雄
田沛著　黎水圖

（一〇三）胡宵很有條理的解釋了紅冰的陰謀之後，又把碧茜帶到客廳，然後到黑房把那些底片冲出來，拿給碧茜看，碧茜在窗前的陽光下，一一細看，果然是自己槍殺二虎三虎的追魂鏡頭，不禁對這班黑人物裏愧不已，同時亦懷疑胡宵又是何方神聖？

（一〇四）碧茜終於向胡宵追問道：「紅冰不是跟二虎好嗎？爲什麼又出賣他？」胡宵笑道：「紅冰野心勃勃，她的目的是要奪取金龍的財富，但有三隻虎協助金龍，使她無法下手，所以使她不惜用種種手段，引誘二虎，使他叛金龍，使四虎發生內哄，現在突然出現了你，就利用你殺死二虎三虎。」

（一〇五）「……她的計劃很週密，把你殺二虎的照片寄給金龍，金龍必然要趕來，看看你到底是他那一個仇人。他來到，紅冰就借殺他，剩下四虎一人，她就容易對付了，你明白嗎？」碧茜點頭道：「好一個詭計多端的婦人！可是你爲什麼要殺她？又有什麼寃仇？」

小說林

七天完偵探小說
蜜月旅行
羅森亞

二：越獄的囚犯

於是，我們在晚上十時開始這月光下的蜜月旅程。在我們的時間表上，準備在舍利港吃早餐。

那眞是可愛的夏夜啊！天上的月亮是那樣圓滿，像一輪明鏡懸掛在萬里無雲的天空上，幾點明星像鑽嵌在天空上的鑽石，不時閃出光彩。空氣是那樣的冷峭，夜涼如水，使到白天裏的暑氣，一掃而空。

瑪莉坐在車中，只顧賞玩夜景，不覺身上寒冷。公路上的車子稀少，只偶然間碰見一輛迎面而來的汽車，於是，我把車子開到每小時六十哩，風更大了。瑪莉才把她的外套披在身上，同時我也把外衣穿起。

我們的身體逐漸貼近，環倚着取暖。夜愈深，寒意愈重了。直到清晨二時，我們已經將近走完到舍利港去的一半路程。

那兒是達脫橋附近的地方，距離達脫橋不遠，有一間監獄，環繞着這監獄的，是一些鄉村，但房舍卻是疏落的。就在這兒，意外的事情，終於發生了。

公路的中間，突然出現兩條人影，都是相當高大的，他們之中的一個，還高舉着火把。本來我應該可以不顧一切的朝前直駛，可是我不能夠，我不能夠故意把人輾死，雖則明知道車子一停便會有麻煩的。

事情發生了。我們的車子這時開得飛快，當我盡可能的把車子作緊急煞車時，車子在這兩個人的面前這一剎那間，已經衝到了。膠輪在公路的面上，發出尖銳的叫聲，車子突然停定，車頭距離他們不到三呎遠，我的額上，冒出汗珠來，瑪莉驚慌地緊緊抱着我。

當我的車子停定的同時，事情便告開始。首先闖入我們眼簾的是那兩個人中的一個手中拿着的一枝槍，在車頭燈光照耀下，那兩個人的面貌，都是熟悉的，因爲報紙上曾經在版面列出他們的照片。這張報紙現在還放在我們車子後座的車廂裏。

雖則我和他們之間有六七呎的距離，只能夠看出他們的大概。但我可以無疑地辨認出他們就是晚報上所列出的那兩個人——狄恩和白朗。當我看到報紙，這兩個印象便刻在我的心上了。

報紙上是這樣描寫他們：「兇徒，危險的人物，越獄的囚犯，手中持有槍械，公路上的旅客應該小心。」

這兩個逃犯，據報上說，他們在越獄之後，已在某處地方躲藏起來。他們都是達脫監獄裏的囚犯。使我覺得奇怪的，那是他們身上的囚犯衣服已經脫下了。他們現在穿的是一身英國式的舊西服，硬領，結着領帶，戴着闊邊的帽子。他們那裏來的這一身衣服呢？是他們的朋友供給的麼，也許吧？或者是他們在越獄之後，到附近那些鄉村人家去偷來的？

於是我在車廂裏探出頭來，帶着恐懼的語氣，向這兩名逃犯說：「朋友，我和我的太太正在蜜月旅行，我們是要到舍利港去的，我們不要把我們愉快的蜜月破壞，相信你們也不願意使一對新婚夫婦受着驚嚇吧。」

片甲不留
越航

「很慘啊！」侯媽面對着一堆熟悉的面孔，所有的眼淚，驀然都湧將出來。

「誰那麼狠心呢？」一個嗓子活像雄鴉似的瘦瘪的女人走過來扶持住她。

「要是知道就好了。」另一個挺着胸脯的碩健的女人也憐惘地挽住侯媽的胳膊，拖她走路。對於那個瘦瘪女人的問話，大表反感。

「我怎麼辦，亞芬？」侯媽什麼也沒有聽進去，什麼也沒有灑進去似地，一逕在昏昏沉沉的跟大女兒的死魂靈說話。「我不會讓他們用草蓆包裹着你埋葬的。可是我怎麼辦呢，亞芬？」

簇擁着她一致移步的鄰人們，都有着一副愁眉苦臉。那兩個扶住她的女人的眼眶也潮潤了。他們都這般窮困，愛莫能助，結果還是默無一語。

侯家的兩個小兒女，滿臉涕痕，看見母親那麼悲痛，他們也哭哭啼啼起來。侯惠芳踏進房間，便什麼念頭也不轉的走去打開了一隻殘舊的大皮篋，翻檢出一件半新的旗袍。那是她姊姊亞芬的。

蕭雄悄悄地跟着一干人走進屋裏，便開始有人對他注視。因此他故意問道：「王兆良和鄖清都沒有聽到消息嗎？」

侯惠芳揚了揚那件旗袍，發出一股子樟腦味兒。「他們知道又能怎樣呢？現在才放工。也許會來的。」她繼續翻檢，面前散亂着皮篋裏翻出來的東西；幾個絨線團細心地捲成了一堆，旁邊是一隻放絲線的紙盒，還有幾件老式的內衣。當蕭雄瞧着的時候，她本能地用手遮住那些東西。

「怎麼啦。」突然有人走來。那是一個頭髮很美的穿着工人裝的青年。他一見當前的情形，便發怔地退縮了一步，然後穿進擠着女人的房間。

侯媽見到他，哭得更凄酸。侯惠芳叫了聲：「清哥！」又在淌淚了。

蕭雄才知道這就是鄖清，就很留神地注視着他的舉動。

鄖清彎着腰，蹲在地上，侯惠芳的哭訴，便不自覺的用手抹了下臉，彷彿要使自己更爲清醒和鎮定似的。「你在翻什麼？」

侯惠芳抬頭望着他。「我以爲姊姊有什麼值錢的東西，可以變賣。你知道，我們連買一口薄棺材的錢也沒有。」

「待我去想辦法。」鄖清抹頭就走。他一轉身，剛好跟蕭雄打了個照面。可是他並沒有停下來打量他。

那個探員，卻不動聲息地跟他走下樓梯。外面，正有一大堆剛下班的工人仰望着四樓的窗口。他們都關懷着侯家的不幸。

「兆良在哪兒？」鄖清高聲問道。（三五）

峨嵋山神女傳
雷子著　夏云圖

十：血洗峨嵋

維摩上人喝道：「你既然不承認是峨嵋派的人，爲什麼跪在普賢菩薩的面前，從來外派的祖師屆膝，便要接受本派的大法，一屆膝的，既然向本派的祖師屆膝，便要接受本派的大法。」雲裳紛臉一紅，心頭一熱，冷冷的笑了笑道：「維摩大師，你說什麼話，我也不懂，我在殿上參謁普賢菩薩，只是尊敬他，並沒有其他的意思，我始終是尊敬峨嵋派的，但，我是雪山派的繼承人，不是峨嵋派的弟子，決不會接受峨嵋派的大法，你要怎樣，隨你的便。」

維摩上人的修養工夫，算到了爐火純青的時候，他始終不怒，只長嘆了一聲，跪在普賢菩薩座前道：「弟子早在祖師面前立誓，不開殺戒，可是今天到了峨嵋派存亡絕續的時候，不容弟子不動手，請祖師原諒，祖師把武技傳授後人時，也曾鄭重的說過：『技以禦侮，非以侮人。』弟子現在再開殺戒，是奉法行動，並不是把人欺侮，也不是違反了祖師的教訓。」說完，磕了兩個頭，在普賢菩薩的座後，拔出一口劍來，回身對着雲裳，洗下了兩點淚。

這時，殿上一片阿彌陀佛的聲音，在地上磕了兩次頭後，都站起來，退在一邊，可見形勢來得十分嚴重，雲裳也覺得這樣和維摩上人合手，實在有點難過，不論自己勝了維摩上人，或維摩上人勝了自己，都是兩派的傷害，雖然維摩上人把自己殺死，雪山派消滅了，再沒有存在的可能了，自己殺了維摩上人，對峨嵋派的傷害，更是重大，峨嵋派這樣傳下來，早有千年的歷史，一旦消滅了，消滅在自己的手上，豈不太可惜？可是事情到了這個田地，也沒辦法，只好斜斜的拿着寶劍，退後了兩步，聽候維摩上人進攻。

維摩上人心裏也像有點不忍，把從普賢菩薩座後借來的寶劍，拂了兩拂，對雲裳道：「你先進招吧！」雲裳道：「我這一次和大師合手，是沒奈何的事，只有大師向我進攻，我決不敢向大師進攻的。」維摩上人把手一抱道：「我敬你是雪山派的繼承人，我們用純正的手法，見個雌雄吧！」雲裳也連忙抱手道：「好，大和尚請賜教。」

維摩上人把劍舞了一舞，雲裳忙看他的招法，只見他這一扯，劍形是直的，可是却包含着曲的作用，劍光像波形一般轉動，招法非常，和麼陀和尚用硬功的，有很大的分別。本來，峨嵋派的武技，除了硬功之外，便是氣功，這時維摩上人的演出，當然不是硬了。雲裳知是勁敵，不敢輕易進招，也把劍挽了個花，變了門戶，身軀斜進，靜看維摩上人的攻勢，維摩上人忽然把劍一圈一撇，攻勢迅速展開，劍形變了，像一條帶子，往來縈繞，把雲裳圍繞。（八十二）

警察花墟失足 傑志贏六比三

上場各二平手 戰局頗爲緊張

甲組足球聯賽第二循環遊戲，傑志昨在花墟力拚之下，以六比三打垮警察；上場的預備組賽，警察亦以一球爲傑志所敗。臨場觀衆八千多人。

傑志有黃國基因病缺陣，起用預備組的伍振良爲右中衞，郭有調打左輔，並不理想，戰情拉得很緊，但傑志實力確比警察爲高，終於獲得勝利。警察個個肯跑肯踢，雖然失敗，已算盡了全力。

球賽開始，兩分鐘後，警察打開紀錄：伊雲士得張耀強傳球，在禁區內立即起腳，與添來上前攔截無效，球兒竄入網窩。傑志急起反攻，十分鐘，楊偉韜交球劉志霖，劉用第一時間射門，但告高出。十三分鐘，傑志再攻，郭有得劉志霖傳球彎弓命射，但被郭文森接去，郭有亦因勉强起腳而墜了一陣。廿二分鐘，郭有橫傳楊偉韜，楊略事盤帶，立即起腳，球向死角飛去，郭文森欲救無從。廿六分鐘，郭有用頭球傳交楊偉韜，楊乘勢一抽，皮球貼柱而入，傑志以二比一領先。廿七分鐘，警察反攻，區志堅搶了高保强的腳下球埋門抽射，但未能逃過黃兆和的十指關。卅七分鐘，警察在傑志門前混戰，摩士想用頭推攻球門，但被司徒堯用手撥所阻，球證判十二碼，張耀華主踢中的，二比二。不久，半場完。

下半場，傑志乘開球之便，立刻發動攻勢，追得角球，司徒文開出，楊偉韜用第一時間凌空抽射入網，傑志以三比二前導。只一分鐘後，警察張耀強又追回一粒，當時傑志後衞一下大意，黃兆和視線亦受阻，乃被皮球溜入網。十二分鐘，警察繼續進攻，迫得角球，曾華開出，「神和」便出接救，變成空門，吳澤禮想「執死雞」，可惜一抽高出。十五分鐘，司徒文把球切中，楊偉韜躍起開頭球交給郭有，郭有射門中網，四比三，戰局緊張。

摩士死角刁射，「神和」托球出險的一剎那。（本報攝）

○警察急起直追，廿分鐘時，伊雲士起腳在外圍獲得皮球，張耀強叩關，但因張耀強越位在先，雖入一球，算不得數。陳廷楨接着光頭補後，得區志賢叩巴，陳「神和」救出。四十分鐘，傑志劉志霖、郭有與劉志霖爭相挑入網，完場，傑志以六比三戰勝警察。

傑志：黃兆和；司徒堯、吳兆添；伍振良、高保強、陳志剛；梁來、郭有、楊偉韜、劉志霖、司徒文。

警察：郭文森；阮文森、邦根；吳澤禮、張耀華、陳廷楨；伊雲士、區志賢、摩士、張耀強、曾華。

秘魯腳今日返港

聯誼會並未放棄義賽進行

警察一再表示不允東華改期比賽

秘魯足球隊遠征在馬尼拉比賽三場後，職、球員廿三人將於今天中午十二時半乘菲航機返港，九巴領隊李文傑亦將同機先返，今天午後四時左右可飛抵啓德機場。

「秘魯腳」全隊仍將於十日在港作最後一場的夜波表演。該隊在港賽後，是否替球員聯誼會舉行一場義賽，然後才於十四日到西貢作另一個站頭的比賽，或者是前赴台灣與去自香港的「雙番東」交鋒，而將西貢及馬來亞的比賽秩序順延，這個問題，尚有待該隊經理人陳婆維返港後，除經他與南越足總主會的看法，在返電報內容如何才能確定，今天下午，足總比賽管理委員會對「雙番東」申請對警察及星島兩場聯賽的改期問題如何決定，將有其一定的影響。據球員聯誼會主席區志賢昨夜在電話中對記者表示：該會仍未忘懷於義賽之進行，如果秘隊赴台不成，而暫留港的話，聯誼會大可請求他們舉行分賬式的表演賽，在港府大球場減收元二、二元四及三元半的廉價門券，以利球迷。估計賣個「滿堂紅」時，票房收入可達六萬餘元；除淸稅項、場地雜費，主客可分得一萬五、六千元。

關於十三日警察對東華的一場聯賽，警察仍主維持原定日期舉行，關於拒絕改期致東華的公函，副本並已送交足總。雖然比賽管理委員會仍得將比賽改期，但據警察一洋委員昨夕對記者稱，在未分發通知之前，這一種力尚可運用；但足總早已通告各球會在案，而東華之請求改期，警察會拒絕於前，也已然將這場比賽宣布改期，但該會早已通知維持秩序的警員及所屬球人，這一後果，應由誰負？是一個問題。看來，一洋執委在今夕的足總會上，對於這個問題，一定有所爭論的。•中古山叔•

知波者言

烏拉圭足球隊介紹

球員身價在南美極巴閉

個人技術比秘魯勝一籌

烏拉圭足球隊有意訪港的消息，已誌日前本報。烏拉圭比之秘魯成名更早，在世界上的地位，它是南美洲三強之一；雖在去屆的南美洲杯賽中曾以一球之差敗了給秘魯，但它的聲譽仍足與巴西、阿根廷媲美。

烏拉圭和阿根廷、巴西在南美是鼎足而立，雖然他們都不幸給秘魯以一球之差殺敗，但這並不能說它們的球技退化。從烏拉圭在兩次國際上的戰績來說，它曾經得過兩次世界杯冠軍，兩次亞軍，是南美洲成名最早的足球國家。這兩年來，因大量球員被外國所羅致，後補球員又不能補充空缺，以致影響了它的實力。在去屆世界賽中不幸敗了給巴拉圭而震動國際；但它仍然一直保持了世界第一流的美譽。

烏拉圭足球總會曾極力設法阻止他們的好手被賣到外國去，但並未收到效果。去年，烏拉圭球員被外國羅致以去的超過十名之多，身價平均比之秘魯的高；其中轉到西班牙踢右輔的馬天沙，轉會費比之森美那奴還多了一千五百鎊。拿南國最高身價的球員來比較，而且又同屬轉到巴斯隆那隊的，可見兩國的「好波之人」的距離很大。

所以，普遍的說法，烏拉圭的技術決不會弱過秘魯。論球員，比之秘魯的爲佳；根據歷史上的紀載，烏拉圭的號召力也確比秘魯的高出許多。

這次接來港訪問的烏拉圭隊，因爲他們在本土打職業戰所需要的價錢比秘魯高，其條件可能比之秘魯更高。但這次秘魯帶來的純利是使足總滿意的，相信烏拉圭即使價錢高些，也會獲得通過。

烏拉圭球員的技術也像其他南美國家一樣，以個人技術爲主，球員踢球亦如「玩彈丸」般的純熟。論個人技術，可能超過秘魯，因秘魯乃爲於新興起之師，而他們則有了相當長久的歷史。

世界上的知名的球員如意大利的雞奴奴、阿拉蓮等，在歐洲都享有盛譽，現在烏拉圭的球員也是一樣的叫得響，曾經在許多次國際賽中打得很出色的球員賓那度，在南美洲杯賽中的表現竟超過了巴西的「弟弟」，個人技術之到家，爲著崇南美球星中的表表者。他的身價現已超過了五萬鎊，雖然有人出了重價，但他今年仍在烏拉圭本土比賽。其他如後衞的干沙阿里、西西亞，也是全材人物，而爲外國的老闆們所垂涎。由於烏拉圭普遍的技術都達到，爐火純靑之境，即使不是全部精銳來港，但決非「水皮」人物卻是可以肯定的。

烏拉圭也喜歡採用短傳，踢法頗似秘魯，但具有較重的南美「氣味」。如能實現來港，香港球迷便有多一次欣賞「南美波」的機會了。•進子•

秘魯九巴昨打茅波

四二之比秘魯得勝 三個球員被逐出場

【本報馬尼拉七日專電】今晚九龍巴士足球隊與來自南美洲之秘魯、市青聯隊作來菲後的首次遭遇戰，黎剎球場座無虛席，場面熱鬧。比賽結果，秘魯隊以四比二獲得勝利，上半場爲三比一，下半場各進一球。

此戰過程劇烈，雙方因求勝心切，開賽不久，便有過火動作。九巴在上半場首先獲得一個十二碼罰球打開紀錄，以後戰局發展，愈來愈緊，不文動作，迭有出現，計共有三個球員被逐出場，其中秘魯二人，九巴一人。九巴被逐球員是陸文淵。

今日足球聯賽 光華進擊中巴

甲組足球聯賽，今日只有一場在花墟舉行，由光華對中巴，下午四時開賽。這場比賽，雖不爲人所注意，但在光華與中巴本身卻看得相當重要，因爲得勝的一隊，多添兩分，對於他們留在甲組是有幫助的。

在成績表上，光華得十二分，中巴僅得十分，還不能肯定誰有把握留在甲組。在第一循環中，兩隊會打成二比二和局，各得一分。照兩隊實力看，今日很可能再來一次平手。從人腳看，光華顯比中巴爲有份量，無論鋒衞，中巴的都比不上它。中巴雖有一股拚勁，但若光華提得起勁，中巴是無法佔到便宜的。

中巴的前鋒並不怎樣能夠起得作用，要想飄破光華的確相當困難。不過，光華有點老大，每次演出都不能保持好的水準，球員氣力亦差，使人對它失掉信心，光華有可能取得兩分，否則再一次打成和局也不稀奇。•球聖•

光華：潘啓鴻；孔繁熙、劉培華；張榮、翁培、倪世佐；李銳威、廖國麟、成安、林伙、鍾秀才。

中巴：劉子安；曾家俊、周偉文；曾鏡洪、馬福培、林錦國；徐柏烈、楊偉業、馮俊德、譚森泉、林毅。

傑志被迫苦中求勝 警察輸波仍獲好評

戰後述評

正如本報所料，警察昨天演出咄咄迫人，大有可乘之機，使傑志在最後十分鐘內才有機會打得勝仗。

傑志由於調郭有踢左輔，他的盤、傳和射門功夫都比黃國基爲佳，而楊偉韜突然又有超水準的演出，整條鋒綫，猶如生龍活虎。當處於劣勢的時候，固然能夠迅速振作扳平，但在尚未分出高下時，也能把握機會，取得幾次領先優勢。因此，傑志雖會出現很多驚險鏡頭，結果還是有驚無險。

警察藉着士氣復振，每人都肯多走多跑，再度顯現「黑馬」的本色。其實，警察昨天大有扳和甚至取勝的可能，惜在比分相當接近的時候，它的前鋒卻錯過了好幾次必入的機會。由於伊雲士、摩士都能保持水準，警察在埋門的機會上絕不比傑志少；只因鋒綫仍缺合作，不夠緊密，有時則陷於各自爲戰，因而警察的直綫推進雖然很有威脅，結果亦無法獲有較多的收穫。

同樣在傑志陣中也存在着些缺點。譬如：右面和中路的漏洞很大，很多時候出現空檔，給對方以直入的機會；若非黃兆和迭救險球，則勝利誰屬，尚在不可知之數也。

警察昨有很優異的表演，也絕少出現悍的踢法，雖然輸波，仍能獲得好評。•凌霄閣主•

東華求財心切 難免養虎爲患

有肥油上陣南華更難打

趙醒楠一針見血

有關球場

東華的第二個周年球賽，主場的東華因收入關係，已同意南華改期之議了。

此戰雖改在廿四日舉行，但東華會擬趙醒楠卻認爲「養虎爲患」，東華不乘何祥友之傷、不能排出一個完整的陣容時而全力出擊，等到何祥友傷愈出場，才與它廝拚，實爲智者所不取。趙醒楠是爲何祥友治傷的醫生，他說是這場大戰的收入必然不易「爆滿」，充其量只有八成觀衆而已；如在去周演出，則亦起碼有六成以上。從醫育精神來說，讓南華排出一個理想的陣容才進行決鬥，亦未嘗不可，若以勝利第一，則在原定日期演出對東華是有利的。

趙醒楠說，南華本周對陸軍之戰，何祥友仍應休息，但對東華一戰，他就可以出場了。

東華去週沒有比賽，教練朱霞聖特別訓練歐陽演英，期能演出巔峯水準，與區彭年收「雙翼齊飛」之效。本周東華的球員陳輝洪、姚卓然、羅國泰、東華職業隊，因參加對秘魯的比賽，球技不會生疏外，其他各將都有缺練之弊，因此本周決定加緊鍛鍊，並着重於分隊表演。

東華主任蔡世傳認爲東華是唯一可以威脅南華的强隊，如勝了南華，則對爭奪冠軍的錦標亦並非完全無望。•百室•

昨日賽果

甲組	東方 勝 中華		五比○
	傑志 勝 警察		六比三
預備組	東方 勝 中華		三比一
乙組	傑志 勝 警察		一比○
	屈臣 勝 電話		三比一
	電工 勝 中聯		三比二
	啓德 勝 渣華		一比○
丙組	電車 勝 閩倉		七比一

十人上陣九人死頂 中華載蛋而歸

東方猛數下半場贏五粒

許炳生擺烏龍中華兵敗如山倒

東方昨在嘉山以五比○大勝中華，上場預備組東方亦以三比一將中華擊敗；中華兩組都只得十人應戰。

東方原陣出戰，中華因謝耀權有病缺場，郭銘輝、陳文顯等亦都沒有上陣，開賽時，只得九人到場；其後拉得預備組的張耀國多踢一場，但仍然無法湊足一隊之數。

上半場，中華以○比○追和對手，也有不少埋門機會，但因無人接應，未能掌握機會。下半場，陳銘新受傷出場，只得九人應戰，在長期受攻下，連失五城。

東方上半場的演出使人不敢恭維，全隊聯絡散漫，前鋒起腳遲鈍，錯過了不少機會。下半場乘對方人腳不齊，又因許炳生誤擺烏龍，讓它打開紀錄，才接二連三地射球得手。

張耀國一腳打開戰局，雙方互換攻勢，但東方在人腳上佔有優勢，接戰不久，即行控制中場，頻向中華腹地進攻。五分鐘，李育德接何應芬橫傳，單刀直入，在門前竟將球射向譚煥灼身上，被救出險。接着，林尚義、方志才先後叩關，亦被陳銘新、許炳生大腳勾消。十九分鐘，中華反撲，譚煥强底線傳中，梁林衝門，譚酒壇擋出不遠，梁其興截得來球，在卅碼外遠射，角度美妙，但譚酒壇撲救及時，東方有驚無險。上半場告終，○比○。

休息後再戰，東方乘對方陣腳未穩，一番急攻，使對方措手不及。十三分鐘，陳銘新大腳橫傳，譚煥强在底線用第一時間凌空抽射，皮球中柵彈出，這是全場最精采的一腳。接着，梁林、梁其興也先後得機埋門，但因林尚義穩健，救出不少險球。廿分鐘，張銳淮攻門，譚煥灼撲出不遠，李育德射門漏踢，許炳生救球心切，誤將皮球踢進網內，擺其烏龍。廿四分鐘，陳銘新受傷出場，中華只得九人應戰，東方則乘虛而入，何應芬斜射得手。一分鐘後，司徒森又告中的，三比○。以後，中華全無反攻之力，在完場前的七分鐘內，李育德兩番勁射得手。結果，東方以五比○大勝。

東方：張欽淮、朱榮華、李育德、何應芬、司徒森、方志才、林尚義、馬孟鴻、李國華、李炳照、李酒……

中華：譚煥灼、陳培楨、許炳生、張耀國、陳銘新、譚煥強、梁林、梁其興、麥應……

甲組足球聯賽積分表（截至二月七日止）

隊名	賽	勝	和	負	得球	失球	積分
東方	一四	八	四	二	三○	一七	二○
南華	一二	九	一	二	四二	一六	一九
傑志	一四	九	一	四	五一	二一	一九
九巴	一二	七	一	四	三二	一六	一五
愉園	一二	六	三	三	二五	二○	一五
東華	一三	七	一	五	二五	一七	一五
光華	一三	四	四	五	二五	二七	一二
中巴	一二	三	四	五	二○	三五	一○
警察	一三	五	○	八	三三	五○	一○
星島	一三	四	一	八	二七	三八	九
陸軍	一四	四	一	九	三四	三七	九
中華	一四	一	一	一二	一三	六三	三

世界速度滑冰賽

楊菊成五百米獲第四名 王金玉千五米位列第六

據新華社達伏斯七日電：一九六○年世界男子速度滑冰錦標賽六日在瑞士開始。在五百米和五千米的兩項比賽中，蘇聯運動員都獲得了冠軍。中國運動員楊菊成在五百米速度滑冰比賽中獲第四名。

【又訊】男子一千五百米速度滑冰決賽，中國選手王金玉以二分十四秒三獲第六名。

兩戰雜拾

▲花墟之戰，警察由曾華踢右翼，但吳就榮仍然準備「做生」，準備隨時調配。他說：「唔輪到我出場是另外一件事，我自己已經做足功夫。」

▲球賽在長時間內打成梅花間竹狀態，而且相當精采，觀衆都說值回票價有餘。

▲伍振良初登大雅之堂，雖然有點「貪貪」，但對他也不應苛求的。

▲楊偉韜前日得意馬場，人逢喜事，連中三元後，又再添上一粒，一共射入四球之多。

▲警察雖敗，但因有水準演出，陳福祥、麥尼路、摩士以及其他職員仍然非常高興。

▲賽後，黎兆榮說，傑志後防仍有相當大的漏洞，但鋒綫有了「大寶有」，實力增强，本錢更大。

▲嘉山觀衆幾乎全是「中華迷」，始終都替中華打氣。可惜它的「統帥部」並不熱心，竟無一人到場；半場時，連教練劉松生也失了蹤。

▲東方教練李惠堂也沒有露面，半場休息時，也沒有人在旁「教路」，羅唐生只好暫充教練，向各人打氣一番。

▲張耀國打完預備組打甲組，踢足一百六十分鐘，其窮衆還以爲此君具有驚人體力，自告奮勇呢！•慕之•

路邊也聽

是何居心？

某人苦苦要拉「雙番東」去台灣賺秘魯的錢，並不惜打亂秩序，要求足總將「雙番東」的聯賽改期。「國腳」早已胎死腹中，「雙番東」一勝就是「香港腳」，就讓它在此時此地跟秘魯打一場，豈不乾脆之至！

有負稱號

中華標榜「自力更生」，昨與東方之戰，甲組和預備組都各得十人上陣；而「統帥部」人馬則無影無蹤。早知如此，百分之九十的「擁中華」留番啖氣好了。

要錢唔要波

趙醒楠說東華同意南華改期比賽爲「養虎爲患」，蓋何祥友傷愈復出而東華危矣。金錢第一，勝利第二，爲了「票房」着想，打贏波好閒耳！

壁虎

高陞戲院 即日隆重獻演 大龍鳳劇團 麥炳榮 鳳凰女 余惠芬 譚蘭卿 少新權 李奇峯 劉月峯 陳好逑 林家聲 夜場七點正 先演：六國大封相 百戰榮歸迎彩鳳 票價由一元二至七元六 恐怖王 血掌殺人案 請注意上演日期 明天日場 今宵重見鳳凰歸 合柱出齊 廉收座價

中聯公司元宵佳節獻禮 十一日起聯映 一年一度 皇牌鉅鑄 導演 吳回 製片 朱紫貴 中聯公司最新出品傾力製作鉅片 人 陣容最大 製作最佳 演員最佳 故事最好 劇力動人 人人讚好 （出場序）李清 吳楚帆 黃曼梨 紫羅蓮 白燕 張活游 容小意 林坤山 黃楚山 葉萍 馮寶寶 羅艷卿 杜平 聯同主演

真光 今天最後 請早 時間：12時半 二時半 五時半 七時半 九時半 電懋輕鬆俏皮笑片 張瑛 白露明 張清 鳳凰女 鄧寄塵 三鳳求凰 下期 清宮秘史

大華 狂滿：今續映 美高梅驚險野獸片 丹尼拉米 鍾娜巴 蓮絲 合演 新野人記 特藝七彩 片上中文 自有泰山以來最壯的一部片 男女老幼均合口味 下期 蓋世王 今早 小王子

京華 今天盛大獻映 法國性感肉慾熱情 愛妮絲羅蘭 主演 女校春色 片上中文 今早 太陽殿奪寶記

百樂門 狂滿續映 大新藝綜合體恐怖奇驚刺激片 四谷怪談 日本片 片上中文字幕 長谷川一夫 領銜合演 今十二點四早場 黃金萬兩

東方 即日 兩點半 五點半 七點半 九點 續映 新綜藝體七彩 戀情恨 BELOVED INFIDEL 格力哥利柏 狄波拉嘉 主演 片上中文

麗聲 九龍彌敦道 今天四場 七十米釐彩色片 睡公主 Sleeping Beauty 一元七至四元七

皇都·麗斯 連日狂滿 今天·請早 仙杜拉蒂 玉女迎春 時代七彩·片上中文 A SUMMER PLACE 華納公司青春愛情浪漫巨片 青年男女必看之片 今天早場：法宮春色

利舞台·普慶 第十三天放映 環球公司入選十大名片 桃麗絲黛 洛克遜 湯尼蘭杜 主演 夜半無人私語時 新藝綜合體 伊士曼七彩 片上中文字幕 利舞台 今早 普慶 今早

勞聲 連日滿滿今續映 兩點半 五點 七點半 九點半 新藝綜合七彩 七妙賊 十日起 南太平洋之戀 即日開始訂座

娛樂 今明最後 武俠西部巨片 神槍伏霸 The Gunfight at Dodge City 後天 亂世情鴛 七彩特藝 上中文片

榮國黃 外打跌傷醫師 大陸藥行 電話：774353 電話：77013轉

酒廠李興紹（正狀元紅酒）

中國地毯 京式 彩式 素花式 美凸式 膠街式 花背洗 光水多 經繁目 久奪用 耐

分類廣告 遺失 出讓 招生 會話 醫務 遺失啓事 注意 旺舖出讓

國際市場需求增多 紡織工業前景穩好

成衣價廉銷西德北歐可續增 棉價趨上漲紗廠獲利將回降

【本報訊】據熟悉紡織工業的人士說，今年香港棉紡織業的景況仍將穩好，但因國際棉花價報漲，廠家利潤似不會像去年那樣大了。

據悉，現時此間紗廠所使用的原棉，尚有不少是去年四月以低價訂入的，故紡成棉紗後利潤仍爲可觀。但由今年三月起至六月止，廠家所用的原棉則多屬較貴價貨了。現時港產棉紗雖已提高售價，有些紗每包約比春節前漲二十元，但買家却一時未允照數加價購貨。再加上低級的美國黃棉現已沽清，港廠今後生產的棉紗成本將增重。這都表明，今年紗廠所獲的利潤，將不會再有去年一包紗賺二百多元那麼巨大了。

至於對今年香港棉紡織工業生意看好的最主要原因，則仍是美、英、歐陸和東南亞某些國家的經濟情況，現已有些好轉，國際市場上對棉織品的需求正在增加。另一原因則是香港製衣工業的生產成本較低，產品銷往西德、瑞典、挪威等歐陸市場，仍續有增加的機會。不過，這些國家本身的紡織工業也頗具規模，今後港製扣布銷去，似難獲得大增，較有增銷把握的還是在棉織衣着方面。

又悉，春節後香港廠商向日本訂購布疋銳減，對於訂購遠期貨則尤其審愼，因爲日本的棉布產量現正增加，下半年價尚屬疲料；而且，美政府下半年將否限制香港棉織品進口，從而使港製衣商輸美被「凍結」於某一水平，這也是港成衣廠不敢多向日本訂布的一個重要原因。

南洋膠錫木材市好 春幫生意平穩可期

印尼將提早購買開齋節紗布

【本報訊】貿易商看南洋各線春幫生意，多認爲可維持平穩局面。這是他們在分析了各地最近發生的新情況後所得的結論。

過去一年南洋線生意大勢平淡，貿易商認爲今年生意有好過去年的希望。理由是去年南洋出口貨如樹膠、錫、木材及雜糧輸出數量增加，市情亦好，預料今年南洋各國外匯情況會比去年改善。所以春幫生意可能比去年好。

以各線情況分別來說。貿易商說，今年印尼解禁節（開齋節）在三月底，以公曆計算，比往年提早，解禁節前的幾個月都是印尼輸入旺季，因此今年印尼市場各種貨物存底應該不少環。疏渴，在解禁期間需要紗布最多，今後短期內可能向外大買紗布。去年底港商放給印尼的紗布貨盤，將陸續有成交。

貿易商說，新加坡與印尼間易貨貿易最近雖告停頓，但去年新加坡馬來亞的膠錫業均好景，當地市場貨物會增多。鑑於去年當地入口商一直採取節制輸入政策，現在新馬市場各貨存底不厚，今後向港買貨將保持着相當數量。

貿易商又說，泰國在一月前曾經有過十餘天氣候轉變，這使曼谷市場的棉織品一陣暢銷，入口商套回不少現款，銀根由緊轉鬆，加上泰國提高入口稅率醞釀已久而迄未實施，有些泰商會爭取在入口稅率提高之前，向外多辦一些貨物。即使對泰國線生意還不敢樂觀，但泰幫生意料將不致冷淡。

貿易商說，菲律賓首季批匯數額沒有削減，菲易貨證有效期限又延到今年三月底，過去一個月菲商向港買貨不多，預料今後一個月來單有增加希望。

貿易商說，柬埔寨去年土產輸出不少，自由外匯輸入手續已經簡化，泰幫來單將保持正常狀態。雖然目前南越貿易商存下的對港易貨外匯數量比平日少，但南越在上月曾發出一批自由外匯，故南越商人春幫來單情況仍可看穩。

經濟新聞

新出蒜頭提早上市

火蒜白蒜已到五百餘件 星莊及金邊莊商已扯購

【本報訊】內地蒜頭今年比去年更早上市。

據土產商消息，內地出產的新蒜頭去年在二月中旬上市，但是今年的新產品已於上月下旬開始登場，時間比去年約早半個月。

今年出產的江門白蒜，已在今年一月二十四日開始上市，至目前止已運到二百件（每件六十公斤）。今年的江門白蒜的價格如下：正牌貨每公噸一千元，副牌貨每公噸八百七十元，統裝貨每公噸九百三十八元。

內地新火蒜，目前已有兩種貨登場，均於本月二日開始運到。至上週末止，江門火蒜及汕頭火蒜已共運到三百三十件（每件五十公斤）。這兩種貨的價格相同：正牌貨每公噸一千二百噸，副牌貨每公噸一千零二十四元。

據悉，這幾種貨均爲新加坡及金邊莊商所購的。這些商人去年在廣州中國出口商品交易會上訂下了這些貨品。

桐油市暢 食油轉靜

【本報訊】內地桐油，上週共成交數十噸，其中大部分是澳洲客所購，小部分爲新西蘭商所訂，均是二月至三月裝運的期貨。目前，內地桐油銷往澳洲和新西蘭的價格，均是每長噸C.I.F.當地口岸一百四十英鎊。

食用油方面，花生油現貨每擔價格在上星期五（五日）上升三元而達每擔一百一十八元之後，上週末的生油買賣暫時轉靜。但是，據商人預料，下價生油的價格可能繼續上升，印度生油現貨升到每擔一百二十元的可能性很大。

但是，油商認爲日本豆油在短期內上升的可能性則較少，原因是這種貨沒有外客扯購，而美國豆油將在本月底或下月初再有運到，商人對其後市存着淡心理。

商人接到消息說，仍需要輸入大量生油的緬甸，因在歐洲市場上找不到低價貨，目前已願出每噸C.I.F.仰光一百三十六英鎊的較高價格，向香港洽購生油。

天氣變幻漸多 海味價將轉動

近期內本銷生意續趨好

【本報訊】據海味商說，進入春季以後，天氣轉變將比冬季多，同南天氣往往會影響海味市價，估計近期內海味市價變化將會多些。

在銷路方面，本銷生意在近期內依然是好的，因爲今年此間酒樓生意較好，有些大酒樓在本月尾下月初尚有不少春茗生意，所用的海味預計還有一定數量。開年以後，蝦米、魷魚、鱆魚或零售生意亦不錯，批發生意可能尚有一個時期趨好。至於外銷生意，今年新加坡等客雖臨場雖早，但到年初八購貨已轉疏，故南洋生意仍不合理想。遠洋客在年初通常購貨不多，故海味外銷生意將如何，暫時尚難於斷定。

香港進出口貨價指數

日期：一月廿三日至廿七日

類別	比一九五九年平均價張▲跌×百分比	比上期張▲跌×百分比
總平均	▲5·01	▲0·67
五金	▲7·29	▲0·17
工業原料	▲0·16	▲0·46
紗布	▲8·21	▲0·78
西藥	×6·71	×0·18
洋紙	▲2·22	▲0·01
出口貨	▲9·74	▲1·58

說明：香港進出口貨價統計，係根據九十八種進出口貨批發價格平均計算。（謝懷）

蓮子貨疏市暢 市價躍躍欲升

【本報訊】蓮子貨疏市暢，市價躍躍欲升。

最近兩三天中，在本地拆家及出口莊扱購下，買賣較大宗的貨品，有灰棗、川耳、粉絲、鷄心紅棗、菜乾、紅糯米、核桃及蓮子等。雲南核桃爲澳洲客所購，一個月內交的期貨做開三十噸，每擔九十二元。南洋莊扯購興寧紅糯米，現貨成交三噸，每擔一百九十元。加拿大莊採購川耳、灰棗，各成出現貨十件，紅帆船牌川耳每擔七百九十五元，灰棗每擔八十八元。

新春開市以來，金邊蓮子來存兩疏，市價升高，每擔價格由春節前約一百五十元扳到目前一百七十元。在金邊蓮子市情的帶動下，內地蓮子近日交投暢旺，市價亦躍躍欲升。湖蓮近日成交二百餘包，每擔七十元。現貨已消盤，後市勝好。通心白蓮，近日以每擔二百六十元成交一百餘箱。湘蓮以每擔一百九十八元沽出三百包左右。商人對通心白蓮及湘潭的市道亦看好。

水鹹魚吃香 零售商補貨

商人對後市仍看好

【本報訊】自新春開市以來，水鹹魚（即濕身鹹魚）大盤交投熱鬧，市價比去年底上漲一成至一成半。商人對今後市道仍然看好。

內地的水鹹魚來途正常，規格好，買賣活躍，每天來貨都是本地鹹魚零售商及加工商扯購一空，其中尤以小黃花魚、釘頭魚、黑鱸魚等最吃香，大盤價格遞趨升高，例如水小黃花魚目前每擔高成五十元至五十三元，春節前每擔只成三十多元至四十元，釘頭魚每擔也從節前升高二十二元至二十七元至三十元，黑鱸魚每擔從一百二十元高成至一百五十元。

買賣所以如此活躍，主要原因是：港九各零售鹹魚商去年底積存下來的貨品多已銷清。開市後，鹹魚零售生意暢旺，大商號平均每天做一千多元生意，普通的每天也做到五百元至八百元。零售生意好，販商扯購水鹹魚加工也隨着增加。

據鹹魚商說，內地水鹹魚貨在短期內仍能保持活躍的，且多對後市價格勝好，原因是各商號存底不多，本地市銷生意轉旺，且目前不是魚產旺季，今後來貨將告減縮，因此，商人估計在今後一個多月

澱粉市活 價格穩定

【本報訊】據土產商消息，新春開市以來，在廠家及拆家吸購下，內地澱粉交投暢活，價格穩定。

上週成交的內地澱粉，數量較大宗的有下列幾種：廣西三角牌生粉，成交四百餘包，每擔二十六元；自能牌澄麵，曾出二百餘包，每擔三十二元；菜粉成出一百餘包，每擔三十一元；東莞白花牌生粉及東莞花牌生粉，亦各成交一百餘包，前者每擔三十二元，後者每擔三十一元。上述各貨的成交價格，均與春節前無異。

馬來亞滙價 上週末改低

【本報訊】馬來亞滙價上週末調低，每百港元比前多兌〇．〇六二五元。以下是該種外匯調整後之銀行買賣價：銀行買價：電匯五三．一二五元；賣價：電匯五三．六八七五元，三十天期匯票五四．〇六二五元，六十天期匯票五四．三一二五元。

米市難振高

來途充裕要價不貴 泰要壓價爭取輸出

【本報訊】上週食米大盤交投異常暢旺，從週二紅盤開出之後，一直到週六爲止，成交的食米已超過十萬包。但價錢則先漲後跌。

據說，每年食米開出紅盤之後接連數天，食米大盤交投照例是盛極一時的，因爲各米商都要出清舊年期內的米，年關前一段時期，二、三盤商已經手購貨，所以都以銷售存貨爲主；所以在存底逐步稀疏的情形下，待春節假後紅盤一開出，二、三盤商便立即補貨，買賣遂呈活躍。

米價在紅盤那天成交高過之後便陸續回降，其中新暹羅大米跌得較多，每擔曾先後跌了兩三元，暹邏米亦先後降了一、二元。

據米商人預測，短期內，一般米價恐難升高，因爲一般米來源供應充裕，另方面泰國第一季的入口米額，已公佈比第一季增加百分之五，而且泰國來源趨勢看跌，人心已有泰國爲增加出口，很難再度抬高出口米價的。

市面銀根轉鬆

前放款項陸續回籠 華商銀行暫不提高放款利息

【本報訊】農曆新年過後，市面銀根普遍回復鬆弛。據某銀行人士透露，在年底放出的款項最近已陸續收回。

據說，每年在年關過後，市面的頭寸照例同來很鬆，今年亦不例外。據外商銀行人士的意見，近來很少因週轉不靈而急需向銀行求借的客戶，日前借去的，近日已陸續回籠。向銀行讓單提貨的也轉趨正常。

另外，近日來股票市場交易相當活躍，這也可見市面銀根鬆弛之一斑。

又自英商銀行宣佈從本月起提高放款利息半厘之後，一般華商銀行仍未隨着行動。據某華商銀行的人士說，暫時不準備提高放款利息，因爲一般華商銀行的放款利息本來就比外商銀行的稍爲高些。現時多數銀行的放款利息是七、八厘左右。

愛爾蘭今年要買

膠靴與膠鞋五萬五千打

【本報訊】據港商接到消息，愛爾蘭當局現已宣佈，今年二月至明年一月這一年內的膠靴、膠鞋輸入配額，定爲五萬五千打對。

又，供今年英國夏季銷售之港製膠鞋，現仍有陸續運去。不過去年新加坡貨比去年減少，主要原因是去年新加坡膠價急升，而英商却不願照比例加價訂購港製膠鞋；同時，英國市場也尚有不少存貨未脫銷出。據悉，今年有些大洋行辦往英國的膠鞋，要比去年銳減一半。

兩電股價忽起跌風 股票價多數隨降低

上月成交總值仍逾五千多萬元

【本報訊】據證券交易所總結：在管制兩電的建議書發表後，兩電（按：即九燈與港燈）的股價急跌；這份建議書提出在三十五年內發出六厘半的債券，來承購兩電的資產，故對投資者來說當然是不利的。

一般人認爲此舉如成爲事實，將會影響海外資金投來香港；因爲此例一開，可能其他公用事業公司也會變（公營）。

由於兩電公司的股票急跌，影響到其他的股份價也多數下降，雖然交投依然不少。整個市到月底時才好些，收市穩定。

上月（一月）份股市的成交總值達五千一百八十四萬六千九百八十八元，比諸去年十二月份增加一千四百八十餘萬元。以下是各類股份的概況：

銀行保險股：匯豐銀行的需求者仍多，上月先後成過三〇六七份；價錢亦好了，由月初的一一五〇元升至月底收市的一二〇五元。於仁保險買盤稍降低，但匯豐保險成交則多些。

投資公司：買賣稍有增加，價錢都好些，如聯合企業每份起至五元六。

船塢貨倉股：九龍倉和均益倉買賣都少了，前者僅成過一八二五份，後者成過七一四七〇份；太古船塢則成交活躍，達三八五〇〇份。這類股價多上漲。

航業股：會德豐頗有買客乖寶者，價格上升，曾高成至六元二五，收市六元一；其他股份則較少成。

置地酒店股：大酒店、堪富利士、置地和信託公司均繼續有需求者，價錢亦上升。

公用股：九燈的買賣最多，但價錢因管制的消息而急跌，由二十三四元跌至十七元七八，到月尾才恢復好些，收市十九元。

實業股：青洲英泥買賣再度成爲該類股票之首，價錢上升，收市四四元。

商店和紗廠股：牛奶公司和屈臣氏買賣都多，價錢亦好；兩紗廠公司市道活躍，但價少變動。

上月份宣佈派息及其他消息的公司：匯豐、香港遠東企業公司、堪富利士、信託公司、天星小輪和屈臣氏。

進出口轉口申報表 去年數量比前年多

【本報訊】港府工商業管理處在一九五九年全年中收到之進口、出口及轉口申報表，超過七八五、〇〇〇件。該處統計組去年之內所收到之統計服務費達八十餘萬元。

下表所列爲一九五九年工商業管理處收到之各種申報表總數及統計服務費總數，與一九五八年（括弧內數字）之比較數字：收到之進口、出口及轉口申報表七八五、七一七件（七四五、六四八件），收取之費用八〇一、二三七．〇五元（七六三、二〇〇．〇〇元）。

去年十二月間工商處收到之進口、出口及轉口申報表共爲七五、九一三件，收到之統計服務費，共爲七七、〇九三元。

【又訊】港府公佈，去年十二月底已向工商業管理處登記申領來源證及聯邦特惠稅證的工廠，達三、五九八家。此外，復有九四一家工廠登記申領綜合來源證，另有五九八家工廠登記申領上述三種證件。

工商業管理處檢討去年之發證工作時稱，去年發出的三種證件，數字均較一九五八及一九五七年增加，（一）登記申領來源證及聯邦特惠稅證工廠數目：一九五七年三、一七九，一九五八年三、四二二，一九五九年三、五九一。（二）登記申領綜合來源證工廠數目：一九五七年七七二，一九五八年七五〇，一九五九年九四一。

今年仍供過於求 國際糖價難升

目前仍停在低水平上

【本報訊】國際糖業理事會雖已把今年的原糖出口配額削減百分之二點五，但國際原糖價仍停留於低水平上。

據港商分析，今年國際自由市場上的食糖供應量，估計仍超過需求量三十七萬五千噸，這是造成糖價未能顯著上升的一個重要原因。同時，有一些未參加國際糖業協定的國家，仍可自由輸出本國糖，不受限制，剩餘的食糖，故國際糖業理事會再度削減會員國出口配額的決定，實際作用不大。

香港 國光 第一新 皇宮 龍城 金星 華樂

後天獻映 電懋公司現實生活喜劇

太平山下 銀色圈裏

七喜臨門

張清 方華 丁櫻 李鵬飛 主演 張瑛 梅綺 梁醒波 導演 王天林 監製 鍾啟文 製片 林永泰

1234567 七個啤一齊啤 7654321 爆齊一料笑爆成

晉慶 下期獨家獻映

中國古典舞劇 華麗七彩 中央實驗歌劇院舞劇團演出

寶蓮燈

趙青 傅兆光 陳富 孫天路 主演

家傳戶誦神話故事 勇戰二郎神 力擒哮天犬 獨奪伏金蛟 神斧劈華山

全部動作緊扣心弦 多采多姿 盡善盡美

香港 國光 第一新

今明最後兩天續映

笑完又笑 同日加映 明白演出 笑料百出 女山姑 女男女 張三 張得 世紀

導演 吳回

三鳳求凰

監製 鍾啟文 製片 林永泰 張瑛 白露明 鳳凰女 張清 鄧寄塵 姜中平 莫綺霞 聯合主演

昨滿天今諸狂早

科學幻想打鬥奇情巨片 全部對白語 鬥得狠，殺得兇！

太空飛俠大戰宇宙怪人

恐怖 緊張 刺激 神秘

同場加映彩色短片 「士山風光」及「新美容術」

紀念世界中國光好大眾 約央界樂電影明星

元宵巨獻 十日起定期獻映

西施

集中一流老倌 拍成不朽鉅鑄

任劍輝 白雪仙 梁醒波 陳錦棠 靚次伯 譚倩紅 任冰兒 李鳳飛

大興行 不朽傑作

金國新明星 金舞 長華民樂 長寧 大成院 皇后 合理倫文藝巨片

狂滿八院續映

鴛鴦江遺恨

麗的呼聲天空小說改編

吳楚帆 胡蝶 羅劍郎 林家聲 譚蘭卿 鳳凰女 陳好逑 林坤山 紅線女 十二主演

麗都 仙樂

邵氏出品愛情喜劇

尤敏 趙雷 領銜主演

昨天狂滿 今天續映

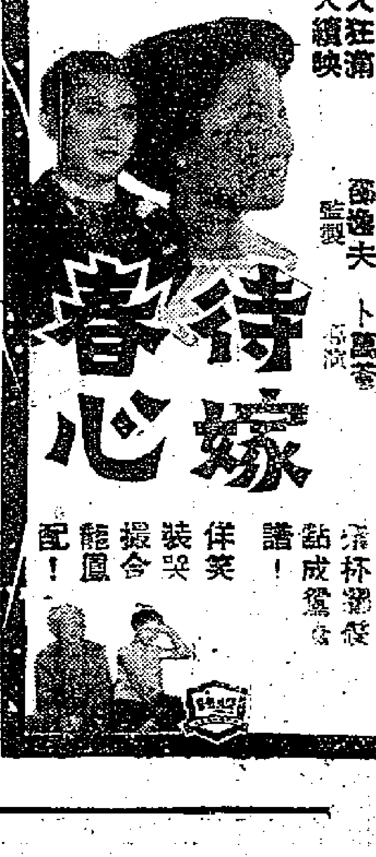

待嫁春心

陶秦 卜萬蒼 監製 導演

新華 豪華

最後今天仍映

二時半 五時 七時 九時半

美高梅王牌巨構 法蘭克辛納杜拉 吉娜露露布烈姬 聯合主演

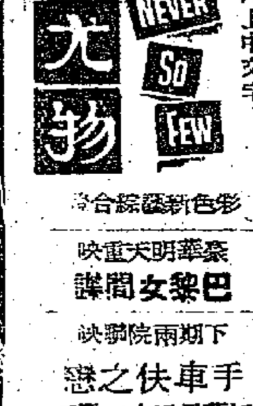

戰地尤物 NEVER SO FEW

片上中文字幕

彩色新藝綜合

泰華 明天重映 巴黎女間諜

下期兩院聯映 手車快之戀

新華早場十二點三 拂曉攻擊

國泰快樂

除夕映過人日 第十三天獻映

彩色神話歌唱巨片 山伯英台稱美慕 庄哥巧姐情意堅 七姐董永夢難得 砍奸除惡慶團圓

片約所限 最後兩天 未看快看 莫失機會

一流歌唱片 人看人讚 最佳神話戲 老少咸宜 （預售門票）

畫中人

國泰快樂

後天獻映

鳳凰影業公司新春狂笑大喜劇

太太管得嚴，先生怕氣

情投意合

朱石麟總導演 任意之 石慧 傅奇 主演

中大光好華 國際 滿 新華

逢農曆最後兩天

立達公司出品 時代歌唱輕喜劇

龍鳳合歡花

許立齋 監製 珠璣 導演 梁景泰 製片

滑稽詼諧 可以退票 笑到甩牙 包你大笑

鄧寄塵 李香琴 蘇少棠 半日安 譚蘭卿 羅艷卿 聯合主演

都城東樂

今天續映 預告 林翠 葉楓 兩大巨星 領銜主演

電懋公司出品 新風格諷刺喜劇

長腿姐姐

喬宏 王萊 劉恩甲 田青 蔣光超 沈重 高翔 主演

監製 鍾啟文 編劇 汪榴照 導演 唐煌

西非線貨運競爭烈

—— 奕山 ——

航運綜述

香港—西非線的貨運競爭，現正繼續加劇中。

原日行走香港—西非直通航線的六家船公司，已於本月一日起正式成立了貨運公會，並同時施行「合約付船人」制度的收貨辦法，亦即把貨物輸往西非的運費，減低百分之四點五。值得注意的是，由香港運貨往西非的運費，這次還是近幾年來的第一次減低。

更值得注意的是，由本月底起，將有一家船公司派船加入航行香港—西非線。該公司現時還沒有加入貨運公會爲會員。因此，它要兼減價接貨來招徠顧客。據說，該公司船隻載貨往西非的運費，要比公會船低廉百分之十一。這則是說，它付給客商的運費回佣，定爲百分之十五點五。

在此之前，某些船隻從香港載貨往美國，付給客商以百分之十的運費回佣，已算是比率甚高的了。但現在非公會船載貨往西非，竟可減收運費一成半，競爭的激烈程度實屬驚人。

在貨運公會未成立之前，行走香港—西非線的各艘「公會船」，彼此之間也有減價競爭的情形存在。據說，其中有些船隻載貨之所以能增加得較快，就是因爲牠肯付出百分之五的「暗佣」給付貨人。現在貨運公會雖已成立了，但因香港與西非的貿易情況並不理想，每月由港運去西非的貨物，平均尚不到六千噸，再加上有非公會船加入競爭，估計今後各艘「公會船」的內部競爭，也還是會繼續存在和加劇的。

船多貨少是競爭加劇的主要原因。據航商說，今後每月將有七艘船由港開往西非，如果當地購貨沒有顯著增加，那末每艘船每次若能載得八百噸貨開行，就已算是成績良好的了。

香港的一個商業代表團，現正前往西非各地進行考察，探討擴展香港製品在當地銷路的可能性，並擬解決西非商人向香港購貨往往延期付款的難題。看來香港能否從西非增加輸入棉花、可可等農產品，將是香港製品能否增銷往當地的一個重要關鍵。因此，現在此間航商正十分重視該團的考察結果。

去年加入香港—紐約線航行的船隻增加甚多，結果造成該線的貨運生意競爭日激，現在新船開航的數目似已轉減了。事實上，現時每月由港開往紐約的船隻達三十三艘，出口貨量則共爲一萬七千噸左右，平均每輪只可收貨五百餘噸。這對於船東來說，已是「不大有肉」的了。

但開往加拿大線的船隻卻有增加。其中尤以日輪的增加最爲明顯。某日輪公司已決定由本月底起，派輪來港收貨往哈里法克斯、蒙特里爾和魁北克等加拿大港口。據說，它將以非公會船的姿態從事活動。香港運往蒙特里爾的貨物本就不多，但現在每月竟有兩艘日輪和一艘美輪收貨前往，競爭的激烈也就可想而知了。

美國貨物逾千噸　妙鋒今日將運到

內有輪胎化粧品黑鐵皮

【本報訊】美國輪船公司屬下的「妙鋒」輪，本月八日從美國到港，有貨物一千一百噸運來。

該輪運來的貨物中，有汽車輪胎、化粧品、黑鐵皮、工廠用衣車、足頭、凍雞、空氣調節機、機器、塑膠粉等。其中黑鐵皮有數十噸。

歐貨運來轉弱

魯龍

由歐洲運港的貨物，最近雖然比前稍減，但來貨情況尚屬穩定，各輪載來貨物減幅並不很大。這些時此種情形將漸有轉變，

最近歐洲各國運港貨物，普遍比諸去年第四季減縮。被認爲最「硬朗」的英國線，亦有同樣的情形出現。退減得稍爲顯著的，要算北歐諸國和法、比、荷蘭等國來貨。意大利貨來港，最近的情形還算是比較穩定的，這從航行各該國的航輪載貨情形便可以見到。

由去年十二月下旬開始，從北歐各國及法、比、荷等地來港的船隻，載貨已見減少，有一家船公司每月派定六輪行走該線的，這些船隻在去年十二月中旬以前，每水載來貨物一度增至一千三百噸至一千六百噸。到去年十二月下旬以後，來貨漸漸減少，到最近每水載貨減爲一千噸至一千二百噸之間。另一家船公司屬下的一部分船隻以西德作終站，最近載來貨物亦比去年十二月減一成多。航行英國線船隻來貨亦稍爲減些，但幅度不像北歐線之大，雖然十日將到埗的「赤城丸」，此次只載有五百二十容量噸貨來，比去年十二月減約一成多，但將於八日來港的「美利羅士」輪，將載來三千四百噸貨，比諸前一水增減不大。有一家做該線生意比較旺盛的船公司，來貨生意目前每月仍有一萬至一萬一千噸。航行意大利線的「亞洲」、「維多利亞」等輪，近幾水的來貨大致上能維持着去年十一、十二月份的水平。因此，總的來說，歐洲最近來貨是比諸去年第四季稍減，但減幅並不大。

北歐各國來貨減縮得比較顯著的原因，是由於[illegible]

[illegible]

貨物待運中東多　有馬丸艙位接滿

【本報訊】天祥洋行代理的日輪「有馬丸」，改期於十日上午開往新加坡、亞丁、塞得港和其他中近東口岸。

「有馬丸」已在港接足六百噸貨物，內有織品一百噸，搪瓷器皿八十噸，鐵器四十噸，此外有電筒、電池、草蓆和雜貨。

據航商說，此次「有馬丸」接入的貨物比較少，主要是由於總公司撥給接載港貨的艙位有限，如果有充足的艙位，尚可多接數百噸貨。因爲航中近東各口岸的船隻不多，故有些貨物在春節前已積存下來，目前仍待船運往。

火車時刻表

九龍開	到羅湖	羅湖開	到九龍
上午6時37分	7時39分	上午6時32分	7時43分
7時44分	8時49分	7時18分	8時23分
9時09分	10時14分	7時57分	8時53分
10時20分	11時22分	9時05分	10時04分
11時39分	下午12時43分	10時32分	11時29分
下午12時42分	1時45分	11時35分	下午12時31分
2時15分	3時16分	下午1時03分	2時02分
4時13分	5時14分	2時23分	3時23分
5時30分	6時31分	4時21分	5時20分
6時48分	7時49分	5時38分	6時38分
8時15分	9時16分	6時58分	7時56分
10時	10時59分	8時23分	9時23分
深圳開	到廣州	廣州開	到深圳
上午11時35分	下午1時52分	上午7時30分	上午9時34分
下午1時22分	下午4時21分	上午8時20分	上午11時19分
下午4時05分	下午8時35分	上午9時50分	下午2時22分

截郵時間

今日空郵（星期一）

東埔寨、法國　上午九時
南越、馬來亞、印尼、澳洲、新西蘭、非支　上午十時
巴基斯坦、中東、非洲、英國、歐洲　中午十二時
泰國、印度、菲律賓　下午一時
關島、日本、夏威夷、美國、加拿大　下午三時
南朝鮮、埃及、瑞士、意大利、葡萄牙、印度　下午六時

平郵

中華人民共和國　上午七時
馬來亞、亞丁、英國、歐洲　上午十一時
泰國、印度、巴基斯坦、伊朗、伊拉克（巴林、科威特郵包直達）、丹麥、挪威、瑞典郵包直達　下午二時
南朝鮮、夏威夷（克里斯多實郵包直達）　下午三時
澳門　下午一時、四時、六時

明日空郵（星期二）

中華人民共和國　上午七時
日本、台灣　上午十時
泰國、馬來亞、印尼、中東、亞丁、非洲、英國、歐洲　中午十二時
菲律賓　下午一時
南越、法國　下午二時
加拿大、馬來亞、印尼、錫蘭、印度、中東、非洲、英國、歐洲　下午六時

平郵

中華人民共和國　上午七時
東南非、巴西、阿根廷　下午三時
澳門　下午一時、四時、六時

入口船期預告

船	名	開來港口	月日	公司
赤城丸	AKAGI MARU	歐洲新加坡	2月10	天祥
順盛	SHUN SHING	曼谷	2月10	捷順
忌連萊	GLENROY	歐洲新加坡	2月10	渣甸
那須山丸	NASUSAN MARU	日本	2月10	東來
芝文定	TJIMENTENG	日本	2月10	渣華
岳州	YOCHOW	天津青島	2月10	太古
安慶	ANKING	澳洲馬尼拉	2月10	太古
東懋	EASTERN TRADER	加爾各答新加坡	2月10	渣甸
建川丸	TATEKAWA MARU	日本	2月10	太平
白馬山丸	HAKUBASAN MARU	日本	2月10	東來
伊沙士泰	ISARSTEIN	日本	2月11	捷成
威健	VIGAN	菲律賓	2月11	美邦
士打馬力加	STRAAT MALAKKA	日本	2月11	渣華
邊紐約	BENREOCH	歐洲星洲	2月11	邊行
漢陽	HANYANG	曼谷	2月11	太古
山隆丸	YAMATAKA MARU	日本	2月11	萬國
四川	SZECHUEN	基隆	2月12	太古
賽羅華	FLORIAN CEYNOWA	歐洲海防	2月12	華夏
白根山丸	SHIRANESAN MARU	新加坡	2月12	巴拉多
愛美利馬士基	EMILIE MAERSK	日本	2月12	捷成
福生	BLISSFUL	曼谷	2月12	振盛行
沙班	SABANG	歐洲星洲	2月12	太平
芝丹林	TJITANUM	東非	2月12	渣華
賀臣總統	PRES. JOHNSON	美國	2月12	總統
亞譚斯總統	PRES. ADAMS	美國日本	2月12	總統
萬臻	VAN NOORT	中國	2月12	渣華
麗力	RADNIK	歐洲新加坡	2月12	華林
皇上威利	KINGSVILLE	紐約洛杉磯	2月12	多利順
同加士	TUNGUS	馬尼拉	2月12	多利順
萬臁士吉	VAN HEEMSKERCK	非洲新加坡	2月12	渣華
吉羅加士	GLAUCUS	歐洲新加坡	2月12	太古
忌連威利	GLENVILLE	詩巫美國	2月12	多利順
愛華倫	IVARAN	馬尼拉	2月13	美邦
飛魚	FLYING FISH	美國馬尼拉	2月13	和捷
愛利	ARIANA	仰光	2月13	新興行
麗施馬士基	LEISE MAERSK	馬尼拉	2月13	捷成
榮春丸	EISHUN MARU	日本	2月13	洛士利
安娜碧珙	ANNA BAKKE	美國	2月13	鐵行
卡拿	CARLA	西非	2月13	寶隆
京都丸	KYOTO MARU	日本	2月13	巴拉多
天美士	TAMESIS	歐洲新加坡	2月13	多利順
芝本鐸	TJIPONDOK	日本	2月14	渣華
皮利亞士	PELEUS	歐洲新加坡	2月14	太古
鐵力富	TRIGLAV	日本	2月14	華林
赫信士泰	HESSENSTEIN	日本	2月14	捷成
光榮丸	GLORIA MARU	日本	2月14	巴拉多
威爾遜總統	PRES. WILSON	美國馬尼拉	2月14	總統
萬加娜	MANGALORE	日本	2月14	太平
德和	TEH HU	釜山基隆	2月15	德和
	ROMOE MAERSK	波斯灣印度	2月15	捷成
波斯富總統	PRES. BOSHOF	日本	2月15	巴拉多
奇諾馬士基	KNUD MAERSK	波斯灣印度	2月15	捷成
星架坡	SINGAPORE	歐洲新加坡	2月15	鐵行
加拿大郵	CANADA MAIL	美國馬尼拉	2月15	福來
亞奇利士	ACHILLES	日本	2月15	太古
山陽丸	SANYO MARU	日本	2月15	東方
多倫士	TORRENS	歐洲新加坡	2月15	多利順
德生	TAK SANG	日本	2月15	渣甸
辰國丸	TATSUKUNI MARU	金邊	2月16	福來
新寧	SUNNING	婆羅洲	2月16	榮豐
海興	HAI HING	日本	2月16	多利順
海順	HELIOS	斗湖	2月16	多利順
滿大那丸	MONTANA MARU	日本	2月16	太平
市鋒	PIONEER MART	美國	2月16	美輪
鐵利萊克	TILLIE LYKES	美國	2月16	總統
稽搌達福	INCHSTAFFA	日本	2月16	榮豐
沙馬拉	SALMARA	歐洲新加坡	2月16	鐵行
恆利	AEOLUS	馬尼拉	2月17	澳洲
萬蘭士吉	VAN HEEMSKERCK	南非	2月17	渣華
芝利華	TJILUWAH	印尼新加坡	2月17	渣華
天榮丸	TENEI MARU	日本	2月17	洛士利
濟州	CHEJU	日本	2月17	福來
威華能	WAIWERANG	曼谷	2月17	渣華
忌連佳	GLENGYLE	日本	2月17	渣甸
馬連馬士基	MAREN MAERSK	曼谷	2月17	捷成
漢堡	HAMBURG	歐洲新加坡	2月18	捷成
丹地	M.M.DANT	美國馬尼拉	2月18	渣甸
峯島丸	MINESHIMA MARU	日本	2月18	巴拉多
勝高刺	SANGOLA	加爾各答仰光新加坡	2月18	鐵行
捷利碧珙	GJERTRUD BAKKE	西澳洲新加坡	2月18	鐵行
海利	HAI LEE	上海	2月19	多利順
沃馬利亞	UMARIA	日本	2月19	鐵行
日啟丸	NIKKEI MARU	日本	2月19	巴拉多
長沙	CHANGSHA	橫濱	2月19	太古
菲律賓丸	PHILIPPINE MARU	日本	2月20	東方
南京	NANKIN	日本	2月20	鐵行
埃沙高	ISARCO	意大利新加坡	2月20	天祥
泰家	TAGAYTAY	紐約洛杉磯	2月20	多利順
芝達連加	TJITJALENGKA	日本	2月20	渣華
東榮	EASTERN GLORY	日本	2月20	渣甸
日本熊	JAPAN BEAR	舊金山馬尼拉	2月21	美輪
寶利威利	BONNEVILLE	美國馬尼拉	2月21	銀行
秋田丸	AKITA MARU	日本	2月22	天祥
阿拉斯加丸	ALASKA MARU	日本	2月22	東方
越南	VIETNAM	歐洲	2月22	法郵
門羅總統	PRES. MONROE	美國日本	2月22	總統
羅斯	RUYS	日本	2月22	渣華

出口船期預告

歐洲線

船	名	開往港口	月日	公司
伊沙士泰	ISARSTEIN	安特衛普鹿特丹漢堡	2月12	捷成
亞譚斯總統	PRES. ADAMS	歐洲	2月13	總統
嘉泰治	CARTHAGE	倫敦	2月13	鐵行
同加士	TUNGUS	歐洲	2月14	多利順
萬加娜	MANGALORE	歐洲	2月15	太平
赫信士泰	HESSENSTEIN	歐洲	2月15	捷成
鐵力富	TRIGLAV	歐洲	2月15	華林
福吉	HOOGKERK	安特衛普鹿特丹漢堡奧斯陸	2月16	渣華
新達	SUNDA	歐洲	2月18	鐵行
忌連佳	GLENGYLE	歐洲	2月19	渣甸
亞奇利士	ACHILLES	歐洲	2月19	太古
邊紐約	BENREOCH	歐洲	2月21	邊行
秋田丸	AKITA MARU	馬賽利斯本倫敦漢堡	2月22	天祥
埃沙高	ISARCO	意大利	2月22	天祥
沙賓士泰	SCHWABENSTEIN	歐洲	2月22	捷成
忌連福倫	GLENFRUIN	歐洲	2月23	渣甸
門羅總統	PRES.MONROE	馬賽熱那亞	2月23	總統
維多利亞	VICTORIA	意大利	2月27	天祥
萬利羅士	MENELAUS	歐洲	2月28	太古
緬甸	BURMA	安特衛普鹿特丹漢堡奧斯陸	2月28	太平
亞仙尼士	ALCINOUS	利物浦荷蘭	2月28	太古
惠靈頓城	CITY OF WELLINGTON	英荷	2月28	銀行
邊連尼士	BENRENNES	歐洲	2月29	邊行
布士域	BRAUNSCHWEIG	比荷西德	2月29	捷成
泰家	TIGRE	歐洲	3月2	法郵
皮利亞士	PELEUS	利物浦	3月5	太古
邊麥許	BENMACDHUI	漢堡安特衛普倫敦	3月6	邊行
忌連萊	GLENROY	歐洲	3月9	渣甸
廣州	CANTON	倫敦	3月11	鐵行
天美士	TAMESIS	比荷西德挪威	3月14	多利順
丹莫多加士	DEMODOCUS	英國	3月15	太古

印·巴·中東線

船	名	開往港口	月日	公司
斯雲馬士基	SVEND MAERSK	印度巴基斯坦	2月10	捷成
有馬丸	ARIMA MARU	亞丁塞得港	2月10	天祥
白馬山丸	HAKUBASAN MARU	科倫坡喀喇蚩	2月11	東來
那須山丸	NASUSAN MARU	加爾各答	2月11	東來
東英	EASTERN SAGA	加爾各答	2月11	渣甸
伊沙士泰	ISARSTEIN	科倫坡	2月12	捷成
亞譚斯總統	PRES. ADAMS	加爾各答孟買喀喇蚩	2月13	總統
嘉泰治	CARTHAGE	科倫坡孟買亞丁	2月13	鐵行
同加士	TUNGUS	亞丁塞得港	2月14	多利順
鐵力富	TRIGLAV	亞丁塞得港	2月15	華林
赫信士泰	HESSENSTEIN	亞丁蘇彝士	2月15	捷成
厚德馬士基	HULDA MAERSK	蘇彝士	2月15	捷成
萬加娜	MANGALORE	科倫坡	2月15	太平
福吉	HOOGKERK	亞丁塞得港	2月16	渣華
亞奇利士	ACHILLES	亞丁	2月16	太古
波斯富總統	PRES. BOSHOF	科倫坡	2月16	巴拉多
德生	TAK SANG	加爾各答吉大港	2月17	渣甸
新達	SUNDA	亞丁塞得港	2月18	鐵行
忌連佳	GLENGYLE	亞丁	2月19	渣甸
沃馬利亞	UMARIA	喀喇蚩科威特	2月21	鐵行
邊紐約	BENREOCH	亞丁	2月21	邊行
埃沙高	ISARCO	亞丁塞得港	2月22	天祥
沙賓士泰	SCHWABENSTEIN	蘇彝士	2月22	捷成
維多利亞	VICTORIA	印巴亞丁	2月27	天祥
亞仙尼士	ALCINOUS	亞丁	2月28	太古
緬甸	BURMA	科倫坡亞丁	2月28	太平
屋那	OKHLA	波斯灣	3月1	鐵行

東南亞線

船	名	開往港口	月日	公司
斯雲馬士基	SVEND MAERSK	曼谷	2月10	捷成
有馬丸	ARIMA MARU	新加坡	2月10	天祥
華新	PRODUCE	曼谷	2月10	順昌
祥泰	BAYON	金邊	2月10	永和祥
彭輪	PAN	新加坡印尼	2月10	華夏
顯生	HIN SANG	亞庇山打根	2月10	渣甸
福建	FUKIEN	曼谷	2月10	太古
天光丸	TENKO MARU	新加坡	2月10	東方
北風	NORTH BREEZE	新加坡	2月11	華夏
海威	HYDRA	曼谷	2月11	多利順
東英	EASTERN SAGA	新加坡仰光	2月11	渣甸
芝文定	TJIMENGTENG	新加坡	2月12	渣華
伊沙士泰	ISARSTEIN	新加坡	2月12	捷成
建川丸	TATEKAWA MARU	新加坡	2月12	太平
愛美利馬士基	EMILIE MAERSK	印尼	2月13	捷成
亞譚斯總統	PRES. ADAMS	新加坡西貢曼谷	2月13	總統
京都丸	KYOTO MARU	新加坡日里	2月13	巴拉多
士打馬力加	STRAAT MALAKKA	新加坡	2月13	渣華
嘉泰治	CARTHAGE	新加坡檳城	2月13	鐵行
亞夫	HERVAR	古晉山打根	2月13	多利順
萬臻	VAN NOORT	新加坡	2月14	渣華
安娜碧珙	ANNA BAKKE	新加坡檳城	2月14	鐵行

（左接出口船期預告）

船	名	開往港口	月日	公司
同加士	TUNGUS	新加坡	2月14	多利順
赫信士泰	HESSENSTEIN	新加坡	2月15	捷成
厚德馬士基	HULDA MAERSK	西貢新加坡	2月15	捷成
萬加娜	MANGALORE	新加坡	2月15	太平
鐵力富	TRIGLAV	新加坡	2月15	華林
波斯富總統	PRES.BOSHOF	新加坡	2月16	巴拉多
卡拿	CARLA	新加坡	2月17	寶隆
德生	TAK SANG	新加坡	2月17	渣甸
新達	SUNDA	新加坡	2月18	鐵行
峯島丸	MINESHIMA MARU	曼谷新加坡	2月18	巴拉多
日啟丸	NIKKEI MARU	新加坡	2月19	巴拉多
忌連佳	GLENGYLE	新加坡	2月19	渣甸
沃馬利亞	UMARIA	新加坡	2月21	鐵行

汕頭·上海·天津線

船	名	開往港口	月日	公司
幸福	HANSFORD	汕頭	2月10	華夏
東懋	EASTERN TRADER	青島上海	2月11	渣甸
芝丹林	TJITANUM	上海	2月14	渣華
萬力	VAN NECK	上海	2月24	渣華

基隆·釜山·日本港口線

船	名	開往港口	月日	公司
巴巴拉萊克	BARBARA LYKES	釜山日本	2月10	總統
馬來怡美利	BRADEVERETT	日本	2月10	福來
海明	HAI MENG	日本	2月10	多利順
雪梨丸	SYDNEY MARU	日本	2月10	東方
泰家	TIGRE	日本	2月10	法郵
寶康	PO HANG	沖繩日本	2月10	福來
愛蒙絲萊克	AIMCE LYKES	釜山日本	2月10	總統
赤城丸	AKAGI MARU	日本	2月11	天祥
彰德	CHANGTE	日本	2月11	太古
東懋	EASTERN TRADER	日本	2月11	渣甸
忌連萊	GLENROY	釜山	2月12	渣甸
威健	VIGAN	日本	2月12	美邦
白根山丸	SHIRNESAN MARU	日本	2月12	巴拉多
安慶	ANKING	日本	2月13	太古
賽羅華	FLORIAN CEYNOWA	橫濱神戶	2月13	華夏
飛魚	FLYING FISH	日本	2月14	和捷
山隆丸	YAMATAKA MARU	日本	2月14	萬國
愛華倫	IVARAN	日本	2月14	美邦

非洲線

船	名	開往港口	月日	公司
天光丸	TENKO MARU	東非	2月10	東方
芝文定	TJIMENTENG	東非	2月12	渣華
建川丸	TATEKAWA MARU	西非	2月12	太平
麗施馬士基	LEISE MAERSK	西南非	2月13	捷成
萬加娜	MANGALORE	卡薩布蘭卡	2月15	太平
卡拿	CARLA	西南非	2月17	寶隆
士打多利	STRAAT TORRES	南西非	2月23	渣華
羅斯	RUYS	南非	2月24	渣華
德達華	TIDRA	南西非	2月28	順昌
梅丸	UME MARU	南西非	3月2	東來

美洲線

船	名	開往港口	月日	公司
吉野山丸	YOSHINOSAN MARU	加拿大美國	2月10	東來
巴巴拉萊克	BARBARA LYKES	美國	2月10	總統
芝加哥丸	CHICAGO MARU	美國	2月10	東方
愛蒙絲萊克	AIMCE LYKES	美國	2月10	總統
萬壽山丸	MANJUSAN MARU	美國	2月11	東來
威健	VIGAN	美國	2月12	美邦
賀臣總統	PRES. JOHNSON	美國	2月13	總統
愛華倫	IVARAN	美國	2月14	美邦
山隆丸	YAMATAKA MARU	美國	2月14	萬國
榮春丸	EISHUN MARU	美國	2月14	洛士利
飛魚	FLYING FISH	美國	2月14	和捷
威爾遜總統	PRES. WILSON	美國	2月15	總統
光榮丸	GLORIA MARU	美國	2月16	巴拉多
市鋒	PIONEER MART	美國	2月16	美輪

澳洲線

船	名	開往港口	月日	公司
萬臻	VAN NOORT	新西蘭	2月14	渣華
安娜碧珙	ANNA BAKKE	西澳洲	2月14	鐵行
長沙	CHANGSHA	悉尼墨爾本	2月21	太古
南京	NANKIN	比利斯本悉尼墨爾本	2月21	鐵行
東榮	EASTERN GLORY	悉尼墨爾本	2月22	渣甸
富來	ARAFURA	悉尼墨爾本	2月29	鐵行
彰德	CHANGTE	悉尼墨爾本	3月2	太古

今日明日出入口船隻

今日入口船隻

船	名	開來港口	停泊地點	公司
彭輪	PAN	大連新港	B11	華夏
三春丸	MIHARU MARU (下午四時)	日本	B14	天祥
印度怡美利	REBEVERETT (下午)	日本	B15	福來
滿的威道丸	MONTEVIDEO MARU(上午)	日本	A6	東方
士打巴里	STRAAT BALI(上午八時)	日本	A3	渣華
亞夫	HERVAR(下午)	山打根	B22	多利順
亞摩司	AMOS	日本	油蔴地	德和
妙鋒	PIONEER MUSE(上午十一時)	美國馬尼拉	昂船洲	美輪
金保地	KAMBODIA(下午一時)	日本	A11	法郵
祥泰	BAYON(下午)	金邊	油蔴地	永和祥
夏利陸	HERMOD(下午)	上海	B8	多利順

今日出口船隻

船	名	開往港口	停泊地點	公司
薩摩丸	SATSUMA MARU(下午)	新加坡歐洲	A4	天祥
培剌士	PYRRHUS(下午)	新加坡亞丁利物浦	A1	太古
邊和力治	BENVORLICH(下午)	新加坡亞丁塞得港歐洲	九龍倉橋	邊行
奧地吉	OLDEKERK (下午)	亞丁塞得港歐洲	A2	渣華
美西美	JACOB JEBSEN(下午)	曼谷	油蔴地	振盛行
帝光丸	TEIKO MARU (下午)	新加坡	A14	東方
英超域	INCHSTUART (上午11時)	新加坡號喇仰光	B18	新興行
財生	CHOY SANG(下午一時)	汕頭上海天津日本	A20	渣甸
國川丸	KUNIKAWA MARU(下午)	美國	A5	太平
益嘉	YAKA(上午八時)	美國	A16	福來

明日入口船隻

船	名	開來港口	停泊地點	公司
永安	YUNG AN	高雄	油蔴地	聯盟
芝加哥丸	CHICAGO MARU	日本	A	東方
有馬丸	ARIMA MARU	日本	A	天祥
雪梨丸	SYDNEY MARU	新加坡	A	東方
愛菲馬士基	EFFIE MAERSK	美國基隆	A	捷成
平島丸	HIRASHIMA MARU	日本	B	巴拉多
福建	FUKIEN	神戶	B12	太古
寶康	PO HANG	曼谷	B	福來
嘉泰治	CARTHAGE	歐洲星洲	九龍倉橋	鐵行
萬壽山丸	MANJUSAN MARU	日本	A	東來
湖北	HUPEH	大阪	B5	太古
天光丸	TENKO MARU	日本	A	東方
吉野山丸	YOSHINOSAN MARU	日本	A	東來
幸福	HANSFORD	福州	油蔴地	華夏
北風	NORTH BREEZE	上海	油蔴地	華夏
海明	HAI MENG	曼谷	B	多利順
岳州	YOCHOW	天津青島	B	太古
彰德	CHANGTE	澳洲馬尼拉	九龍倉橋	太古
浙江	CHEKIANG	門司	B	太古
恒生	HANG SANG	山打根	B	渣甸
萬利羅士	MENELAUS	英國新加坡	太古橋	太古
馬來怡美利	BRADEVERETT	新加坡	B	福來
巴巴拉萊克	BARBARA LYKES	美國	九龍倉橋	總統
國孚	KUO FU	高雄	油蔴地	遠東
泰家	TIGRE	歐洲西貢	A	法郵

明日出口船隻

船	名	開往港口	停泊地點	公司
加提根些亞	CARDIGANSHIRE	新加坡亞丁歐洲	A10	渣甸
夏利陸	HERMOD	山打根	B8	多利順
安順	ANSHUN	新加坡	北角橋	太古
士打巴里	STRAAT BALI	新加坡南非南美	A3	渣華
平島丸	HIRASHIMA MARU	曼谷	B	巴拉多
富來	ARAFURA	日本	九龍倉橋	鐵行
雪梨丸	SYDNEY MARU	日本	A	東方
妙鋒	PIONEER MUSE	美國	昂船洲	美輪
印度怡美利	REBEVERETT	日本	B15	福來
金保地	KAMBODIA	新加坡歐洲	A11	法郵
滿的威道丸	MONTEVIDEO MARU	新加坡歐洲	A6	東方
財生	CHOY SANG	神戶天津	A20	渣甸
阿摩司	AMOS	金邊	B9	德和
大福來	JULIANA	西貢金邊	油蔴地	順昌
西孟加拉州	STATE OF WEST BENGAL	新加坡號喇加爾各答	B	滙方
保高達	BOGOTA	日本	A15	寶隆
三春丸	MIHARU MARU	新加坡巴生吉大港加爾各答	B14	天祥

輪船停泊處

船	名	停泊地點	公司
顯生	HIN SANG	深水埗碼頭	渣甸
富寧	FUNING	太古碼頭	太古
斯雲馬士基	SVEND MAERSK	B6	捷成
鐵風	TWEED BREEZE	油蔴地	華夏
海威	HYDRA	B21	多利順

POLISH OCEAN LINES, GDYNIA.

『賽羅華』輪 M. S. "FLORIAN CEYNOWA"

由琴尼亞，安特衛普，漢堡，鹿特丹，鄧扣克，海防來。

約於二月十二日抵港。二月十三日開往橫濱，神戶。

收貨請速來本公司接洽。付貨請至李寶椿大樓五二八室聯華船務公司接洽。電話：442878, 442749.

華夏企業有限公司啓　畢打街十四號九樓。電話：三〇三一一。

『彭』輪 M. V. "PAN"

由大連、新港來。約於二月八日抵港。泊B十號泡。二月十日開往星加坡、雅加達。（兼收轉印尼各埠貨載）

請收貨人速來本公司接洽。付貨人請至李寶椿大樓五二八室聯華船務公司接洽。電話：442878,442749

華夏企業有限公司啓　畢打街十四號九樓　電話：三〇三一一。

「幸福」輪 S.S. "HANSFORD"

由福州來。約於二月九日抵港。二月十日開往汕頭。

收貨，付貨請至本公司接洽。

華夏企業有限公司啓。畢打街十四號九樓　電話：三〇三一一

「北風」輪 M.S. "NORTH BREEZE"

由上海來。約於二月九日抵港。二月十一日開往新加坡（兼收轉印尼各埠貨載）

請收貨人速來本公司接洽。付貨人請至李寶椿大樓五二八室聯華船務公司接洽。電話：442878,442749

華夏企業有限公司啓　畢打街十四號九樓　電話：三〇三一一。

大福來 S.S. JULIANA　往西貢、金邊　二月八、九日落貨　九日下午開行

華新 S.S. PRODUCE　直透暹羅　二月九、十日落貨　十日下午開行

貴客惠顧請到干諾道西廿四號二樓本公司接洽是荷　電話：四四一八五　四九六一九

順昌航業有限公司啓

IINO LINE　飯野海運株式會社

平島丸 HIRASHIMA MARU　直放暹羅　二月九日落貨

峯島丸 MINESHIMA MARU　直放暹羅　星加坡　二月十八日落貨

巴拉多船務（香港）有限公司總代理

貴客付貨請到本公司接洽　干諾道中一三五號三樓　電話：四二八八〇　四八一七九

華人貨載代理處　永達公司啓

N.Y.K. LINE　日本郵船株式會社

天祥洋行總代理

三春丸 "MIHARU MARU"　準於二月八日落貨　九日開行　星加坡　巴生　號喇　仰光　吉大港　加爾各答

赤城丸 "AKAGI MARU"　準於二月十日落貨　十一日開行　佐世保　神戶　大阪　名古屋　橫濱

秋田丸 "AKITA MARU"　準於二月廿二日落貨　即日開行　星加坡　那亞丁　馬賽　安德活　倫敦　漢堡　不來梅　蘇彝士　塞得港　鹿特丹

天祥洋行華人船務部啓　電話：五六二三

南洋貨載代理處　合記公司　德輔道中二九二號二樓　電話：四四一五五一

Nation Trading Ltd phnompenh

祥泰 SS BAYON　直透金邊　二月八、九日落貨　二月十日開行

永和祥有限公司啓　永樂西街一二三號二樓　電話：四二二六九〇、四二二七九八